



GOBIERNO DEL
ESTADO DE
MÉXICO



EDUCACIÓN
SECRETARÍA DE EDUCACIÓN, CIENCIA, TECNOLOGÍA E INNOVACIÓN

**“2023. Año del Septuagésimo Aniversario del
Reconocimiento del Derecho al Voto de las Mujeres en México”**

Universidad Estatal del Valle de Ecatepec

INFORME BIMESTRAL

Julio - agosto

2023



Índice

	Pág.
1. Cobertura, inclusión y equidad educativa	4
1.1 Atención a la demanda	4
1.2 Titulación	5
1.3 Trámites académicos	6
2. Calidad de los servicios educativos	7
2.1 Acreditaciones	7
2.2 Capacitación y certificación docente	7
2.3 Tutorías y Asesorías	7
2.4 Servicio médico	7
2.5 Apoyo psicopedagógico	8
3. Formación integral de los estudiantes	9
3.1 Inglés	9
3.2 Actividades culturales y deportivas	9
3.3 Habilidades socioemocionales	10
3.4 Cultura de paz	11
3.5 Educación continua	12
3.6 Biblioteca	12
3.7 Educación dual	13
3.8 Movilidad Académica	13
4. Ciencia, tecnología e innovación	14
4.1 Investigación y publicación de artículos	14
4.2 Nodo Logístico-productivo	14
4.3 Eventos académicos	15
4.3.1 Licenciatura en Acupuntura Humana Rehabilitatoria	15
4.3.2 Licenciatura en Quiropráctica	15
4.3.3 Licenciatura en Gerontología	16
4.3.4 Licenciatura en Humanidades Empresa	16
4.3.5 Ingeniería en Comunicación Multimedia	17
4.3.6 Licenciatura en Gastronomía Nutricional	17
4.3.7 Maestría en Ciencias del Deporte y el Ejercicio	17
4.3.8 Clínica Integral Universitaria (CIU)	18
5. Vinculación con los sectores público, privado y social	20
5.1 Programa de promoción y difusión	20
5.2 Seguimiento a egresados	20
5.3 Bolsa de trabajo	20
5.4 Servicio Social	20
5.5 Prácticas Profesionales	21
6. Gestión institucional, transparencia y rendición de cuentas	22
6.1 Finanzas	22



6.2	Capital humano	22
6.3	Recursos materiales y servicios generales	23
6.4	Informática	24
6.5	Unidad de información, planeación, programación y evaluación	24
6.5.1	Archivo	24
6.5.2	Transparencia	25
6.6	Planeación y Calidad Institucional	25
6.7	Abogacía General e Igualdad de Género	25
6.7.1	Igualdad laboral y no discriminación (Norma NMX-R-025-SCFI-2015)	26



1 Cobertura, inclusión y equidad educativa

1.1 Atención a la demanda

La conformación del semestre 2023-2, es de 3892 estudiantes en las licenciaturas y 21 en las maestrías, suman un total de 3913.

Carrera	Matrícula		
	Nuevo ingreso	Reincorporación	Total
Acupuntura	71	294	365
Quiropráctica	189	782	991
Gerontología	52	199	251
Comunicación Multimedia	153	709	862
Humanidades-Empresa	88	463	551
Logística Aeroportuaria	66	220	286
Gastronomía	142	464	606
Total	761	3131	3892

Maestría	Matrícula		
	Hombres	Mujeres	Total
Ciencias de la Acupuntura	6	3	9
Ciencias del Deporte y el Ejercicio	5	7	12
Total	11	10	21

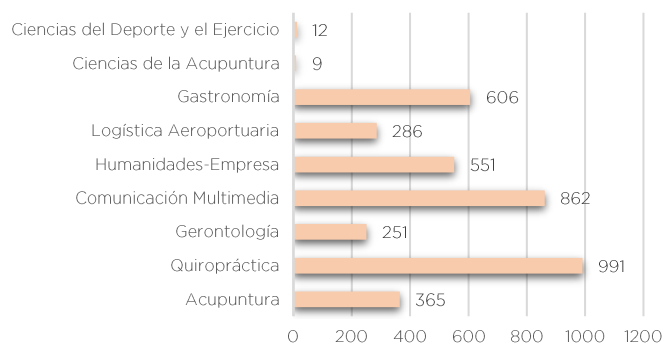

1.2 Becas y apoyos

Beneficiamos a 1651 estudiantes con descuento económico en su cuota semestral.

Programa Educativo	8.6 a 9	9.1 a 9.5	9.6 a 10
	50%	75%	100%
Acupuntura	113	87	23
Quiropráctica	76	26	1
Gerontología	35	113	54
Comunicación Multimedia	115	193	85
Humanidades-Empresa	131	126	17
Logística Aeroportuaria	55	52	14
Gastronomía	140	179	16
Total	665	776	210

Obtuvieron la beca Ciencia COMECYT-EDOMÉX primera promoción 2023, 34 estudiantes de Humanidades-Empresa y 30 de Gerontología.



1.3 Titulación

Titulamos a 60 pasantes en las diferentes modalidades.

Opción de Titulación	AC	QP	GE	CM	HE	LA	GN
Excelencia Académica				1			
Certificación		9					
Diplomado	9		5	9	12	1	
Examen General de Conocimientos		8					
Informe Técnico (Experiencia práctica)	1						
Proyecto integrador				1			1
Seminario						3	
Total	10	17	5	11	12	4	1



Realizamos una ceremonia de entrega de diplomas por cada carrera, con un total de 417 estudiantes que concluyeron sus estudios.

Programa Educativo	Diplomas
Acupuntura	74
Quiropráctica	41
Gerontología	53
Comunicación Multimedia	42
Humanidades-Empresa	61
Logística Aeroportuaria	61
Gastronomía	96



Para fomentar que nuestros egresados se titulen y acrediten su formación profesional, 57 de ellos están inscritos en los siguientes diplomados:

Diplomado	PE	Estudiantes
Operaciones Aeronáuticas	Logística Aeroportuaria	18
Patrimonio Gastronómico de México	Gastronomía Nutricional	11
	Humanidades-Empresa	10
Comercio Internacional	Logística Aeroportuaria.	17



1.4 Trámites académicos

Realizamos 1802 trámites.

Trámite	Cantidad
Constancias	197
IMSS	1467
Certificados	138



2 Calidad de los servicios educativos

2.1 Acreditaciones

Para iniciar con el proceso de acreditación de la carrera Logística Aeroportuaria bajo los Comités Interinstitucionales para la Evaluación de la Educación Superior (CIEES), 17 docentes, un directivo y un operativo asistieron al Taller para la Evaluación con Fines de Acreditación de Programas Educativos de Tipo Superior.



2.2 Capacitación y certificación docente

Capacitamos y actualizamos a 67 de nuestros profesores con cursos, diplomados y seminarios.

Nombre	GN	CM	HE	GE
Inducción a la igualdad entre mujeres y hombres.	16	20		
¿Qué vine a enseñar? y ¿Qué vine a aprender?	10	4	4	
“Diversidad sexual, visibilizando identidades”.	3			
Comercio Internacional.			5	
Cultura de la empresarial.			5	
Primeros Auxilios Psicológicos.				3
Centinelas: estamos contigo.				3



2.3 Tutorías y asesorías

Realizamos 1240 asesorías y 417 tutorías.

Programa Educativo	Asesorías	Tutorías
Acupuntura	545	109
Comunicación Multimedia	213	98
Logística Aeroportuaria	175	92
Humanidades-Empresa	169	54
Gastronomía	137	64

2.4 Servicio médico

Otorgamos 998 consultas médicas, 15 consultas de consejería y orientación de planificación familiar y, entregamos 118 métodos de anticoncepción.



Con el apoyo de la unidad móvil ISSEMYM realizamos la campaña de evaluación integral a 175 personas entre docentes y administrativos.



Además, realizamos las siguientes actividades:

Actividad
Platica informática del cuidado de la salud.
Campaña preventiva con vacunación del toxoide tetánico y detecciones de VIH y Sífilis.
Participación en actividades de protección civil.



2.5 Apoyo psicopedagógico

- Integramos 17 pacientes al servicio psicoterapéutico.
- Seguimiento psicoterapéutico a 52 pacientes.
- Dimos de alta a 12 pacientes.
- Apoyo psicopedagógico a 35 estudiantes en crisis por diferentes motivos.
- Impartimos el taller de “Control de la Ansiedad” a 70 estudiantes de acupuntura.
- Asistimos al curso “Abordaje del comportamiento suicida en la atención ambulatoria primaria”.
-



Con la finalidad de apoyar las actividades del área psicopedagógica de la UNEVE, nuestras docentes Martha Patricia López González, Angélica Ma. Razo González y Cristina Flores Marques con formación en psicología general y psicoterapia brindan atención psicológica a nuestros estudiantes con casos de ansiedad y depresión,



3 Formación integral de los estudiantes

3.1 Inglés

Atendimos a 3611 estudiantes, distribuidos de acuerdo con la siguiente tabla:

Carreras	Estudiantes
Gastronomía	540
Humanidades	434
Gerontología	198
Acupuntura	314
Logística	239
Multimedia	694
Quiropráctica	1192



En apoyo a nuestros estudiantes, entregamos 14 libros de *Interchange* sin costo.

Asistieron a la conferencia “*Tailoring Task to our Spanish-speaking Students*” 17 docentes de la Coordinación de Inglés.



3.2 Actividades culturales y deportivas

Impartimos los talleres culturales y deportivos: lima lama, yoga, artes marciales mixtas, coro, teatro, ensamble musical, dibujo, artes plásticas, fotografía, hawaiano y danza folklórica. Formalmente están inscritos 149 estudiantes.



Publicamos las exposiciones: “Las pinturas surrealistas” de la artista filipina Elizabeth Esguerra; “Esencias” de la artista peruana Al Fran; “Almas creativas” de las artistas guatemaltecas Dania Aguirre y Lissy Vega; y “Todo de mí” de la artista georgiana Sofi Inasaridze las cuales cuentan con 147 interacciones a la fecha.

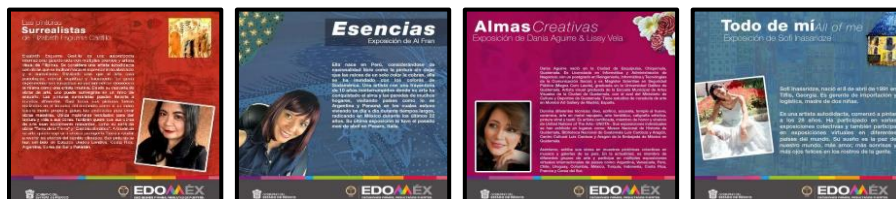

Llevamos a cabo el curso de verano “UNEVE Kids”, con la participación de 60 niños de los familiares de la comunidad universitaria, donde realizaron actividades deportivas, artísticas y de cuidado de la salud.



En coordinación con la licenciatura de Quiropráctica organizamos la carrera “Vertebrón” con la participación de los niños del curso, con objeto de promocionar la carrera y fomentar el ejercicio.



Proyectamos 3 largometrajes en el Cineclub, con el ciclo Eficacia. Asistieron 68 estudiantes.



3.3 Habilidades socioemocionales

Realizamos el 1er Coloquio Círculos de experiencias formativas en Habilidades Socioemocionales, cuyo objeto fue crear un espacio de diálogo e intercambio de experiencias en habilidades socioemocionales. Participaron representantes del Tecnológico de Estudios Superiores de Ecatepec, Universidad Politécnica del Valle de México, Universidad Politécnica de Atlacomulco, Tecnológico de Estudios Superiores de Chalco, Tecnológico de Estudios Superiores de Ixtapaluca, Tecnológico de Estudios Superiores de Coacalco, Universidad Intercultural del Estado de México, UNAM Fes Aragón, Universidad Anáhuac, Universidad Tecnológica de México y el Centro Interdisciplinario de Ciencias de la Salud Unidad Santo Tomás del Instituto Politécnico Nacional (IPN).



Impartimos en dos sesiones el Diplomado “Habilidades Socioemocionales” con la participación de 20 docentes de los programas educativos, Logística Aeroportuaria, Humanidades Empresa y Comunicación Multimedia, con objeto de impulsar la comunicación efectiva-afectiva, además de las formas no verbales de comunicación.



Fortalecimos las habilidades socioemocionales de los estudiantes de Comunicación Multimedia, realizando actividades como: elaboración de trípticos relacionadas con adaptabilidad, trabajo en equipo y comunicación asertiva.



Nuestra docente Irene Vázquez Ibarra impartió la conferencia Habilidades Socioemocionales, al personal de la Clínica Atención Terapéutica Integral (ATI) ubicada en la ciudad de Oaxaca, con el objeto de hacer énfasis en la relevancia de estas habilidades en beneficio de la sana convivencia laboral en pro de la productividad.



Las maestras Cintia Nanyeli Rodríguez Gómez y Lizbeth Segura Gómez asesoraron a los docentes de la licenciatura en Gerontología sobre el Programa de habilidades socioemocionales como parte de las actividades comprometidas para la culminación del diplomado en la materia.

3.4 Cultura de paz

La doctora Evelyn Hernández Calderón asistió al ciclo de conferencias virtuales de la Coordinación de Gestión Educativa para la Cultura de Paz de la Universidad Autónoma de Querétaro.



Llevaron a cabo tres sesiones del Comité de Cultura de Paz, dos con la Comisión de Planeación y una con el Comité Operativo. El objetivo de ellas fue la presentación de la solicitud realizada por la Dirección General de Educación Superior e Interculturalidad para elaborar el Protocolo Institucional de Atención a la Violencia, Hostigamiento y Acoso Sexual, así como presentar ante este organismo el Plan de trabajo correspondiente.



3.5 Educación Continua

En agosto iniciaron los cursos de chino mandarín HSK1 y HSK2, se inscribieron 52 estudiantes. Contamos para estas clases con las docentes Li Rui y Wanxiao Gu provenientes de la República Popular de China, labor que realizan gracias al convenio con la Universidad de Shandong de ese país.



En coordinación con la Fundación Conecta Empleo, el 12 de julio iniciamos el taller “Herramientas para la nueva empleabilidad”, en la cual participaron 33 estudiantes.



La Dirección de Apoyo a la Vinculación y la Secretaría de Trabajo otorgaron el “Taller para Buscadores de Empleo”, con asistencia de 224 estudiantes.

3.6 Biblioteca

Presentamos dos libros: “Flora Medicinal de dos comunidades mazahuas del Estado de México” de la autora Esther Salazar Velázquez y “Análisis e interpretación de Estados Financieros Elaborados en Base a NIF´S” del autor Gerardo Alfredo Brigada.



Fomentamos la lectura con las actividades: “Comparte una lectura” con el apoyo de dos adultos mayores, una profesora y tres alumnos y, “El mes de la lectura, en biblioteca”, donde una alumna dio lectura a un libro de literatura.



Impartimos pláticas informativas sobre los servicios digitales y físicos de la biblioteca a 597 aspirantes de nuevo ingreso, así como dar a conocer el Reglamento de Servicios Bibliotecarios.



3.7 Educación dual

Incorporamos a 52 estudiantes a esta modalidad.

Estudiantes	Carrera
11	Acupuntura
10	Quiropráctica
9	Gerontología
1	Comunicación Multimedia
1	Humanidades – Empresa
9	Gastronomía Nutricional
11	Logística Aeroportuaria



Para fortalecer el Programa de Educación Dual, en este bimestre que se informa firmamos 6 convenios con unidades económicas y renovamos el suscrito con el ISEM, así mismo visitamos las empresas *Monkey Solutions, S. de R.L.* y *Multiimpresos en Color*.

Unidad Económica	Carrera
Clínica de la Rodilla (Germán Hickman)	Acupuntura
Pleyades Consultoría Corp. (Pranas & Spa)	
Sport Reintegra (Francisco Pérez)	
Asome, A.C.	Gerontología
Dignity First, S.C.	
Visión Aeronáutica, S.A. de C.V.	Logística Aeroportuaria
ISEM Instituto de Salud del Estado de México (Servicio Social y ciclos clínicos)	Acupuntura y Quiropráctica



3.8 Movilidad Académica

Recibimos al estudiante Arnaldo Ribeiro Spiller de la Universidad de Sao Paulo de Brasil, quien cursará las asignaturas correspondientes al 6° semestre y ha ofrecido otorgar un curso del idioma portugués básico para estudiantes de 6° y 7° semestres, con la finalidad de gestionar la participación de nuestros estudiantes en intercambio académico.



4 Ciencia, tecnología e innovación

4.1 Investigación y publicación de artículos

Las docentes de acupuntura Angélica Castañeda Duarte y Consuelo García Trejo, así como el pasante Miguel Ángel Bouchan Rodríguez, publicaron el artículo “Qi Gong como herramienta para reducir el estrés académico” en la reconocida revista *International Journal of Rural Development*.

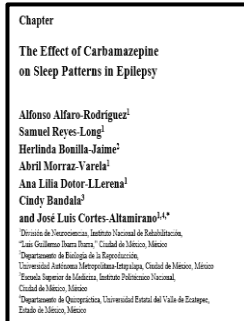

José Luis Cortés Altamirano y Cindy Bandala Rodríguez, docentes de Quiropráctica, publicaron el capítulo “*The Effect of Carbamazepine on Sleep Patterns in Epilepsy*” en el libro *Horizons in Neuroscience Research, Volume 50*.

Razo-González, A. M.; Martínez-Mondragón, M. E.; Moreno-Moreno, M.J, publicaron el artículo “Gerontagogía aplicada a un Modelo de Educación y Desarrollo Humano para Personas Mayores” y Hernández-Calderón, E.; Flores-Monroy, C.A.; Sánchez-Mendoza, B. D., el artículo “Configuración del campo de la gerontología y reconocimiento de los sujetos en él. Desde la experiencia de la UNEVE”, ambos en la revista *Integra2*.

Las maestras María de Jesús Moreno Moreno de la UNEVE y Tania Matilde Granado Gil de la UdeG, publicaron el capítulo “La gerontología a nivel superior en México: una mirada al perfil de ingreso y su importancia en dos universidades públicas”. en el libro *Situación y Retos de la Gerontología en Latinoamérica*, editado por la Universidad Autónoma de Tlaxcala.

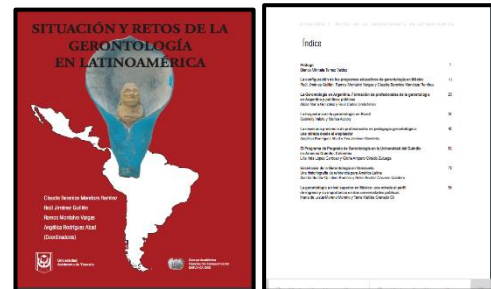

4.2 Nodo Logístico-Productivo

Participamos en la reunión del Nodo Logístico-Productivo del Estado de México, con el objeto de recibir la información referente a los cursos especializados impartidos por la empresa GSI, así como de los beneficios para los estudiantes, que consiste en otorgar 20 becas completas por institución.



4.3 Eventos académicos

4.3.1 Licenciatura en Acupuntura Humana Rehabilitatoria

Llevamos a cabo el proceso de “Certificación Internacional en Acupuntura y Acupotomía 2023”, participaron 27 sustentantes: 9 de la Universidad de Medicina Tradicional China, 6 de la Universidad Estatal del Valle de Toluca y 12 egresados de nuestra institución.



4.3.2 Licenciatura en Quiropráctica

Realizamos el “2do. Congreso Latinoamericano de Quiropráctica” y el “1er Encuentro de Mujeres Quiroprácticas”, en coordinación con la Federación Latinoamericana de Quiropráctica (FLAQ) y el Colegio Nacional de Licenciados en Quiropráctica (CONALQ), con la asistencia de representantes de 7 países de Latinoamérica (Puerto Rico, Chile, Costa Rica, Perú, Guatemala, Brasil y México) y 2 de la Unión Europea (España y Bélgica), con el objeto de impulsar la investigación, así como el de reconocer el trabajo de las mujeres en la quiropráctica.



De igual manera se brindaron los talleres para apoyar aspectos clínicos y de tratamiento: “Técnica Webster” (atención quiropráctica durante el embarazo); “Técnica de Tejido Blando” (trabajo en zonas musculares); “Técnica Logan” (tratamiento quiropráctico); “*Motion Palpation*” (diagnóstico clínico) y “Quiropráctica Deportiva” (Atención en deportistas), entre otros.



4.3.3 Licenciatura en Gerontología

La doctora Angélica Ma. Razo González participó en el “VIII Congreso Internacional de Gerontología. La vejez y el envejecimiento en el contexto actual: desafíos presentes y estrategias futuras”, con la presentación de dos investigaciones realizadas en el cuerpo académico Ciencias del Envejecimiento y Sostenibilidad: “Significado psicológico de la gerontología en estudiantes a través de redes semánticas naturales” y “Afrontamiento ante los riesgos ambientales sociales durante la contingencia por COVID19 en hombre y mujeres mayores”.

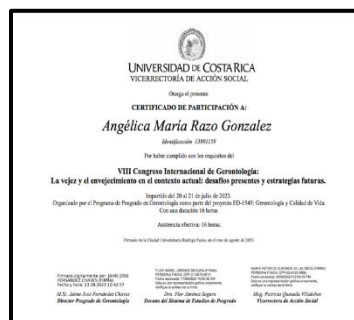

Concretamos la firma del convenio de colaboración con la Asociación Mexicana para la Atención, Estudio del Envejecimiento y Diagnóstico de las Enfermedades Neurodegenerativas” (AMPAEYDEN), con ello se busca contribuir en la atención de los padecimientos demenciales con calidad y de igual forma, fortalecer la cultura de la investigación entre nuestros estudiantes.



Realizamos las actividades del Programa de Educación y Desarrollo Humano para el Envejecimiento Sostenible. (Unidad de Educación y Desarrollo Humano para el Envejecimiento Saludable. UEDHESA) con la participación de 377 personas mayores.

Taller	Asistentes	Hombres	Mujeres
Gimnasia Cerebral	40	9	31
Teatro / Cine	20	9	11
Apreciación Artística	20	7	13
Emociones	35	9	26
Tai chí	40	9	31
Sexualidad	20	6	14
Promotores de la paz	10	3	7
Música	40	9	31
Inglés	25	7	18
Computación	15	1	14
Educación para la salud	20	5	15
Baile	40	9	31
Guardianes ambientales	32	6	26
Francés	20	5	15

4.3.4 Licenciatura en Humanidades-Empresa

Competieron ocho de nuestros estudiantes y la docente Teresa Martina Ascencio Hernández en el evento “Área de conocimientos de administración” en el marco del XVI Maratón Regional de la Zona V Centro-Sur 2023, nuestra representación



alcanzó el 12º lugar en la competición de 32 equipos, con 128 estudiantes de 22 universidades y tecnológicos de la región.



4.3.5 Ingeniería en Comunicación Multimedia

Con objeto de mostrar a los estudiantes los personajes desarrollados y el proceso de la impresión 3D, presentamos los proyectos de la materia Multimedia III.



4.3.6 Licenciatura en Gastronomía Nutricional

Nuestra alumna Guadalupe Monserrat Reyes Aguilar y el profesor Lenin Cruz Velásquez, participaron en el concurso “Talento Gastronómico Mexiquense 2023”, organizado por la Secretaría de Cultura y Turismo en la Universidad del Valle de México Campus Toluca, siendo nuestra representante uno de los cinco ganadores, haciéndose acreedora a un reconocimiento y apoyo económico.



4.3.7 Maestría en Ciencias del Deporte y el Ejercicio

Egresó la tercera generación de la maestría con 15 estudiantes, que representa un índice de eficiencia terminal de 75% y para el semestre 2023-2 ingresó la cuarta generación del posgrado.



4.3.8 Clínica Integral Universitaria (CIU)

Otorgamos 1376 estudios radiológicos y brindamos 16,220 servicios en las siguientes áreas:

Área	Filtro	Pacientes Tra. vez	Consulta subsecuente	Interconsulta	Revaloración	Mecanoterapia	SEMS
Gerontología	125	74	1080	83	20		
Rehabilitación			1540	118		1648	42
Acupuntura	462	464	4198	43	439		
Quiropráctica	450	386	4568	44	436		

Impartimos las siguientes sesiones clínicas con el objetivo de brindar actualización y capacitación a nuestros pasantes en temas emergentes para buenas prácticas.

Área	Sesiones Clínicas
Gerontología:	Síndrome de malnutrición y sarcopenia: abordaje gerontológico nutricional. Terapia ocupacional gerontológica: intervenciones basadas en características; físicas y cognitivas. Parkinson: signos síntomas y tratamiento multi e interdisciplinario, estudio de caso clínico; Síndrome de inmovilidad: clasificación de la funcionalidad y actividad física, estudio de caso clínico. Evaluación neuropsiquiátrica a personas adultas y adultas mayores en primer nivel de atención; Modelo de atención integrada en la atención de las personas mayores (ICOPE). Historia clínica: Exploración física de sistema genito-urinario, sistema osteoamiarticular, columna vertebral y extremidades. Síndrome de abatimiento funcional: signos, síntomas y abordaje gerontológico integral, estudio de caso clínico.
Quiropráctica	Reporte radiológico. Exploración física. Exploración neurológica. Exploración de tórax y abdomen. Evaluación de exploración física de tórax y abdomen. Exploración de columna y miembro superior.
Acupuntura	Atención integral de paciente geriátrico con Acupuntura. Presentación oficial y revisión del reglamento oficial de la CIU. Exploración neurológica. Exposición de temas Síndrome del corazón. Norma oficial del R.P.B.I y lavado de manos.
Rehabilitación	Cuidados básicos de la columna vertebral. Técnicas adecuadas del uso de computadora y celular para dañar mi cuerpo. Cuidados básicos para no dañar mis rodillas. Ejercicios de respiración para eliminar el estrés. Casos clínicos en fisioterapia dematofuncional. Entrenamiento con restricción de flujo.

Continuamos con la capacitación a través de cursos, talleres, diplomados, pláticas y actividades de acuerdo con el perfil de cada área.

Curso, Diplomado, Actividad o Taller	Asistentes
Atención de manera presencial en consultorios para valoraciones.	20
Atención personalizada e individual en el área de filtro de la Clínica Integral Universitaria.	3
Reunión para presentar el modelo ICOPE y como se aplica en el servicio de Gerontología de la CIU.	2
Actividades de integración y trabajo en equipo con los pasantes de los Servicios de la CIU.	2
Sesión de análisis de resultados de la "Encuesta Nacional sobre Salud y Envejecimiento en México (ENASEM) por el INEGI.	1
Conferencia "Ámbitos de acción para el logro de una cultura de paz" por la ONU.	1
Sesión clínica en conjunto "Capacitación para lavado de manos y RPBI" por la Jurisdicción Sanitaria.	2



Curso propedéutico para los pasantes de Gerontología promoción agosto 2023-2.	1
Promoción de la salud de los servicios del área de Gerontología grupal.	1100
Desarrollo de Talleres de Promoción a la Salud "Club de la salud".	39
Danza viva / Baile. El camino hacia la salud / Cine debate y salud. La fantasía del bienestar / Terapia ocupacional. MueveGER / Reactivación física. Coordina tu mente, conecta tu cuerpo / Gimnasia cerebral. Higiene de columna. Pensando en mi / Autocuidado. Aprende a reírte con la vida / Risoterapia.	396
Taller sobre trato básico del paciente en área de Rehabilitación. Descripción y uso de SEMS. Nuevas tendencias en agentes físicos. Casos clínicos en fisioterapia dermatofuncional. Entrenamiento con restricción de flujo. Lavado de manos y R.P.B.I. Sesión conjunta con pasantes de nuevo ingreso.	20
Taller de danza viva.	40
Exploración de campos pulmonares y focos cardiacos. Exploración de tórax y abdomen. Evaluación de exploración física de tórax y abdomen. Exploración de columna y miembro superior.	51
Atención personalizada e individual en el área de filtro de la Clínica Integral Universitaria.	12
Atención personalizada e individual en el área de signos vitales del servicio de gerontología.	2
Presentación oficial y revisión del reglamento oficial de la CIU. Exploración neurológica. Norma oficial y llenado del expediente clínico. Exposición de temas Síndrome del corazón. Norma oficial del R.P.B.I. y lavado de manos.	82
Curso Inducción a la igualdad entre hombres y mujeres.	12



5 Vinculación con los sectores público, privado y social

5.1 Programa de promoción y difusión

Difundimos en medios digitales 160 publicaciones, que representan un impacto de alcance orgánico de 516,897 interacciones.



5.2 Seguimiento de egresados

Aplicamos 328 encuestas: 212 a pasantes, 102 a titulados y 14 a egresados de la Maestría en Ciencias de la Acupuntura, como resultado de éstas, observamos que el 51% de los egresados se encuentran insertos en el mercado laboral.

Generamos el estudio de Seguimiento de Egresados de la primera generación de la Maestría en Ciencias de la Acupuntura, donde la situación laboral predominante, es tener un negocio propio.



5.3 Bolsa de trabajo

Publicamos 14 vacantes, de las cuales 9 fueron ocupadas por nuestros egresados, representando así una inserción del 64%.

Carrera	Vacantes publicadas	Egresados colocados
Acupuntura	2	2
Quiropráctica	7	6
Comunicación Multimedia	1	
Humanidades-Empresa	3	
Logística Aeroportuaria	1	1
Total	14	9

5.4 Servicio Social

Integramos a 234 prestadores de servicio social: 52 de las áreas de Comunicación Multimedia, Humanidades Empresa, Logística Aeroportuaria y Gastronomía Nutricional y, 182 de Acupuntura Humana Rehabilitatoria, Gerontología y Quiropráctica. Tenemos 526 prestadores de servicio social vigente, más 297 que se encuentran en el programa de Servicio Social Comunitario.



5.5 Prácticas Profesionales

Incorporamos a 261 estudiantes a realizar prácticas profesionales en empresas e instituciones del sector público, privado y social.

Programa Educativo	Practicantes
Comunicación Multimedia	122
Acupuntura	45
Humanidades-Empresa	94



6 Gestión institucional, transparencia y rendición de cuentas

6.1 Finanzas

El ingreso al cuarto bimestre por subsidio y recursos propios fue de \$116,126,143.26 (Ciento dieciséis millones ciento veintiséis mil ciento cuarenta y tres pesos 26/100 M.N.).

Concepto	Importe
Transferencias estatales	47,437,912.00
Transferencias federales	39,194,000.00
Ingresos propios 2023	28,985,979.00
PRODEP	7,965.00
Otros ingresos de gestión	500,287.26
Total	116,126,143.26

El gasto correspondiente al cuarto bimestre fue de \$95,449,126.69 (Noventa y cinco millones, cuatrocientos cuarenta y nueve mil, ciento veintiséis pesos 69/100 M.N.). cómo se detalla a continuación:

Capítulo	Concepto	Ejercido
1000	Servicios Personales	50,197,971.67
2000	Materiales y Suministros	13,543,107.98
3000	Servicios Generales	31,205,810.60
5000	Bienes Muebles e Inmuebles	502,236.44
6000	Inversión Pública	0.00
9000	Deuda Pública	0.00
Total		95,449,126.69

Cumplimos con la información financiera y presupuestaria para las instancias federales y estatales; así como, el entero del impuesto sobre erogaciones y de las contribuciones del ISPT e ISR de los meses de julio y agosto de 2023.

6.2 Capital humano

Al término del bimestre, la plantilla del personal estuvo integrado por 162 profesores de asignatura, 31 de tiempo completo; 93 servidores en áreas administrativas como se muestra en la siguiente matriz:

Categoría	Autorizado	Femenino	Masculino
Mandos medios y superiores	26	15	11
Personal operativo	67	42	25
Total	93	57	36

Personal docente									
Grado/ Genero	Doctorado		Maestría		Especialidad		Licenciatura		Total
	H	M	H	M	H	M	H	M	
PTC	5	4	5	12	0	0	0	5	31
PA	7	5	17	28	1	2	42	60	162
Total	21		62		3		107		193



Cumplimos con los pagos de nómina, pensiones alimenticias, cuotas y aportaciones del ISSEMyM y seguros

La Dirección General de Innovación mediante oficio 20706000L-1685/ 2023 remitió Dictamen Técnico de Viabilidad Organizacional de la Propuesta de Reestructuración Administrativa de la Universidad Estatal del Valle de Ecatepec, determinándose procedente la creación de una unidad administrativa y tres plazas (una de mando medio y dos operativas).

Es importante señalar que el 18 de julio del 2023 mediante el oficio 20706000000000L-1741/2023 nos fueron autorizadas 230 Horas/Semana/Mes mismas que servirán para fortalecer las actividades académicas de la universidad.

6.3 Recursos materiales y servicios generales

Realizamos 236 servicios de mantenimiento, 143 preventivos y 93 correctivos en las diferentes áreas de la UNEVE.

N/P	Actividad	Cantidad	Descripción	% de avance
1	Electricidad	20	Supervisión y mantenimiento a instalaciones eléctricas para su buen funcionamiento. Reparación: 15 contactos, 13 lámparas, 4 canaletas y 3 extensiones eléctricas.	100
2	Albañilería	25	Mantenimiento de 50m ² losetas y 10 m ² galletas de plafón. Resanado de muros en diferentes áreas de la Universidad. Elaboración de rampa para discapacitados en Clínica Integral.	100
3	Jardinería	53	Mantenimiento y conservación de áreas verdes, árboles y plantas ubicadas al interior de la Universidad.	100
4	Herrería	34	Reparación de: 10 puertas, 15 chapas y 33 pupitres en los diferentes edificios de la universidad.	100
5	Carpintería	8	Fabricación de cuatro mesas de madera para eventos del auditorio magno. Reparación de cuatro escritorios de madera.	100
6	Fontanería	14	Reparación de 15 fugas ubicadas en sanitarios, llaves y tarjas. Cambio de dos fluxómetros. Reparación de seis palancas en sanitarios.	100
7	Automóviles	5	Se realizó la verificación y servicio de mantenimiento a cinco vehículos	100
8	Limpieza General	53	Se realiza la limpieza de manera diaria en un horario de 7:00 a 20:00 horas de lunes a viernes y sábados de 8:00 a 13:00 horas	100
9	Pintura	27	Mantenimiento de pintura a cinco mamparas. Aplicación de pintura en interiores y exteriores de los edificios.	100

Formalizamos el convenio de colaboración con el Instituto Mexiquense de la Infraestructura Física Educativa (IMIFE) para la ejecución del programa “Fondo de Aportaciones Múltiples (FAM) 2023” y llevamos a cabo el procedimiento de licitación pública para el equipamiento de Laboratorios, Talleres, Centro de Cómputo y Clínica Escuela.

Descripción	Monto
Rehabilitación del Gimnasio Universitario y edificio multifuncional de laboratorios y talleres.	\$6,761,822.00
Equipamiento de Laboratorios, talleres, centro de cómputo y Clínica Escuela.	\$5,861,524.00
Impermeabilización y mantenimiento de los edificios de la Universidad Estatal del Valle de Ecatepec.	\$4,004,813.00
Total	\$16,628,159.00

En cumplimiento al Programa Anual de Verificación de Bienes 2023, llevamos a cabo las siguientes actividades.



Descripción	Cantidad	Equipo
Cambios de Resguardo	1223	Mobiliario y equipo de oficina. Equipo de cómputo. Equipo de radiotransmisión, cine, video e impresión y electrónico. Equipo médico y científico. Equipo sobre procesado de alimentos y servicios generales. Herrería general (eléctrica, carpintería, ebanistería y taller mecánico).



6.4 Informática

Continuamos con los trabajos de actualización y seguimiento de los bienes en resguardo marcados para baja y posterior verificación del Sistema Estatal de Informática.



Desarrollo del Sistema para la captura de datos para la Aplicación de guías de referencia de la NOM-035-STPS-2018.



Para mantener nuestros tramites escolares actualizados, renovamos el procedimiento "inscripción de aspirantes para la convocatoria 2024-1".



Desarrollamos el apartado de inscripción a cursos intensivos y actualizamos el apartado de calificaciones SISE para el área de Servicios Escolares.



6.5 Unidad de Información, Planeación, Programación y Evaluación

Realizamos el Anteproyecto de Metas del ejercicio 2024.

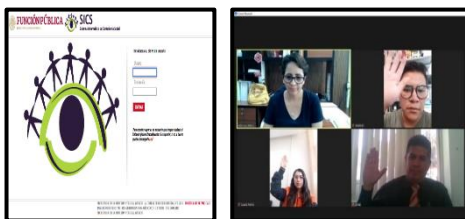

Integramos el Comité de Contraloría Social de la Universidad Estatal del Valle de Ecatepec del Programa para el Desarrollo Profesional Docente, para el Tipo Superior, ejercicio fiscal 2023, con el objeto de vigilar que los recursos extraordinarios obtenidos se ejerzan con transparencia.



6.5.1 Archivo

Elaboramos y difundimos las infografías “Estructura del Sistema Institucional de Archivos”, “Ciclo Vital del Documento de Archivo” y “Archivo de Trámite”, con el objeto de proporcionar información en materia archivística.



6.5.2 Transparencia

Integramos y actualizamos las Cédulas de Bases de Datos Personales en la plataforma REDATOSEM.

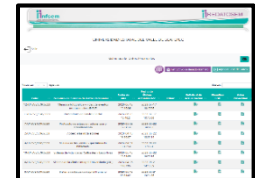

6.6 Planeación y Calidad Institucional

Llevamos a cabo el segundo seguimiento de auditoría externa del Sistema de Gestión Integrado por el organismo BICERT S.C., obteniendo como resultado cero No conformidades, 4 oportunidades de mejora y 4 fortalezas.



Elaboramos y difundimos los informes de encuestas de satisfacción 2023-1 de los servicios ofrecidos en la UNEVE con un resultado de 87.1% de satisfacción y el 90% de satisfacción en la Clínica Integral Universitaria.



Difundimos el video sobre la inducción al Sistema de Gestión Integrado para el personal de nuevo ingreso de la Universidad Estatal del valle de Ecatepec.



6.7 Abogacía General e Igualdad de Género

Durante el bimestre que se informa, realizamos diversas actividades:

- Asistimos al curso “Estrategias docentes para la transformación pacífica de conflictos”.



- Reglamento de Ingreso, Permanencia y Promoción del Personal Académico.
- Reglamento de Exámenes de la UNEVE.
- Acuerdo por el que se derogan diversas disposiciones del Reglamento para el Funcionamiento de la Clínica Integral Universitaria de la Universidad Estatal del Valle de Ecatepec.
- Reglamento para el uso de Servicios Bibliotecarios de la UNEVE.
- Protocolo para la Atención de la Violencia de Género de la UNEVE.
- Convenio interbibliotecario con la Universidad Anáhuac Campus Sur.
- Convenio marco de colaboración académica con el Banco Nacional de Demencias; Hotel Marriott Tijuana; Asociación Mexicana para la Atención, estudio del Envejecimiento y Diagnóstico de las Enfermedades Neurodegenerativas (AMPAYDEN)
- Convenio general de colaboración con el Instituto Nacional de Rehabilitación; Instituto Nacional de Rehabilitación Luis Guillermo Ibarra Ibarra.
- Convenio marco y específico con Tenampa Internacional, S.A de C.V.; Dr. Francisco Daniel Pérez Herrera y la Asociación de Enlace Cultural de México Asume A.C.

6.7.1 Igualdad laboral y no discriminación (Norma NMX-R-025-SCFI-2015)

Continuamos capacitándonos en temas de violencia, igualdad y no discriminación.

Actividad	Tema
Conferencia	Violencia Estética.
	Perspectiva de Género y Masculinidad.
Capacitación	¡Súmate al Protocolo!
	Inducción a la igualdad entre mujeres y hombres.
Taller	Taller para docentes ¿Qué vine a enseñar y que vine a aprender?

