

2023

INFORME ANUAL DE ACTIVIDADES

Universidad Estatal del Valle de Ecatepec



**GOBIERNO DEL
ESTADO DE
MÉXICO**



Índice

| | Pág. |
|------------------------------------------------------------------|-------------|
| Presentación | 3 |
| Secretaría Académica | 4 |
| 1. Cobertura, inclusión y equidad educativa | 5 |
| 1.1 Matrícula | 5 |
| 1.2 Becas y apoyos | 5 |
| 1.3 Titulación | 6 |
| 1.4 Tutorías y asesorías | 7 |
| 1.5 Trámites escolares | 7 |
| 2. Calidad de los servicios educativos | 8 |
| 2.1 Acreditación de los programas educativos | 8 |
| 2.2 Capacitación docente | 8 |
| 2.3 Servicio médico | 9 |
| 2.4 Apoyo psicopedagógico | 10 |
| 3. Fortalecimiento de la calidad educativa | 12 |
| 3.1 Inglés | 12 |
| 3.2 Habilidades socioemocionales | 13 |
| 3.3 Cultura de paz | 14 |
| 3.4 Prácticas profesionales | 16 |
| 3.5 Biblioteca | 16 |
| 4. Ciencia, tecnología e innovación | 19 |
| 4.1 Investigaciones publicadas | 19 |
| 4.2 Nodos Educativos Productivos | 21 |
| 4.3 Cuerpos Académicos | 22 |
| 4.4 Eventos académicos | 23 |
| 4.4.1 Licenciatura en Acupuntura Humana Rehabilitatoria | 23 |
| 4.4.2 Licenciatura en Humanidades-Empresa | 24 |
| 4.4.3 Licenciatura en Gerontología | 26 |
| 4.4.4 Licenciatura en Quiropráctica | 27 |
| 4.4.5 Ingeniería en Comunicación Multimedia | 30 |
| 4.4.6 Ingeniería en Logística Aeroportuaria | 31 |
| 4.4.7 Licenciatura en Gastronomía Nutricional | 32 |
| 4.4.8 Maestría en Ciencias del Deporte y el Ejercicio | 33 |
| 4.4.9 Maestría en Ciencias de la Acupuntura | 34 |
| 4.4.10 Clínica Integral Universitaria (CIU) | 34 |
| 4.4.11 Solidaridad Social | 36 |
| Dirección de Vinculación y Extensión Universitaria | 38 |
| 5. Vinculación con los sectores público, privado y social | 39 |
| 5.1 Difusión institucional | 39 |
| 5.2 Seguimiento a egresados | 40 |
| 5.3 Bolsa de trabajo | 41 |

| | | |
|-----------|---------------------------------------------------------------------|-----------|
| 5.4 | Consejo de Vinculación | 41 |
| 5.5 | Convenios | 41 |
| 5.6 | Servicio social | 42 |
| 6. | Formación integral de los estudiantes | 42 |
| 6.1 | Actividades culturales y deportivas | 42 |
| 6.2 | Educación continua | 46 |
| 6.3 | Educación dual | 47 |
| 6.4 | Protección Civil | 48 |
| | Secretaría Administrativa | 50 |
| 7. | Gestión institucional, transparencia y rendición de cuentas | 51 |
| 7.1 | Finanzas | 51 |
| 7.2 | Administración de personal | 52 |
| 7.2.1 | Capacitación | 52 |
| 7.3 | Recursos materiales y servicios generales | 53 |
| 7.3.1 | Adquisiciones | 53 |
| 7.3.2 | Mantenimiento | 53 |
| 7.3.3 | Inventarios | 54 |
| 7.4 | Informática | 55 |
| 8. | Abogacía General e Igualdad de Género | 56 |
| 8.1 | Igualdad laboral y no discriminación (Norma NMX-R-025-SCFI-2015) | 57 |
| 9. | Unidad de información, planeación, programación y evaluación | 59 |
| 9.1 | Planeación y evaluación | 60 |
| 9.2 | Transparencia | 60 |
| 9.3 | Archivo | 60 |
| 9.4 | Mejora regulatoria | 61 |
| 9.5 | Área de Calidad | 62 |

Presentación

Conforme a lo establecido en el Reglamento de la Ley para la Coordinación y el Control de los Organismos Auxiliares y Fideicomisos del Estado de México, presentamos el informe anual de actividades del ejercicio 2023 correspondiente a las funciones primordiales de las áreas que conforman la Secretaría Académica, la Secretaría Administrativa, la Dirección de Vinculación y Extensión Universitaria, la oficina de la Abogacía General e Igualdad de Género, y la Unidad de Información, Planeación, Programación y Evaluación; actividades dirigidas y encabezadas por la Rectoría de la Universidad Estatal del Valle de Ecatepec.



Secretaría Académica

Cobertura, inclusión y equidad educativa

1.1 Matrícula

En el ejercicio 2023 inscribimos a 1,227 estudiantes de nuevo ingreso en los dos periodos de admisión.

| Programa Educativo | Semestre | | |
|-------------------------------------------------|------------|------------|--------------|
| | 2023/1 | 2023/2 | Total |
| Acupuntura Humana Rehabilitatoria | 48 | 73 | 121 |
| Quiropráctica | 134 | 193 | 327 |
| Gerontología | 30 | 52 | 82 |
| Comunicación Multimedia | 84 | 153 | 237 |
| Humanidades-Empresa | 60 | 88 | 148 |
| Logística Aeroportuaria | 38 | 66 | 104 |
| Gastronomía Nutricional | 51 | 143 | 194 |
| Maestría en Ciencias del Deporte y el Ejercicio | 0 | 14 | 14 |
| Total | 445 | 782 | 1,227 |

La matrícula atendida en 2023 fue de 4,023 estudiantes, donde 4,000 corresponden a las licenciaturas y 23 a las maestrías.

| Licenciatura | Matrícula Total | | |
|-------------------------------------|-----------------|--------------|--------------|
| | Hombres | Mujeres | Total |
| Acupuntura Humana Rehabilitatoria | 75 | 311 | 386 |
| Quiropráctica | 406 | 587 | 993 |
| Gerontología | 34 | 230 | 264 |
| Comunicación Multimedia | 407 | 458 | 865 |
| Humanidades-Empresa | 174 | 393 | 567 |
| Logística Aeroportuaria | 104 | 193 | 297 |
| Gastronomía Nutricional | 242 | 386 | 628 |
| Subtotal | 1,442 | 2,558 | 4,000 |
| Maestría | | | |
| Ciencias de la Acupuntura | 6 | 3 | 9 |
| Ciencias del Deporte y el Ejercicio | 6 | 8 | 14 |
| Subtotal | 12 | 11 | 23 |
| Total | 1,454 | 2,569 | 4,023 |

1.2 Becas y Apoyos

Beneficiamos a 3,405 de nuestros estudiantes con descuentos en su cuota semestral, que van desde el 50 hasta el 100 por ciento. Durante el ejercicio el total de apoyos ascendió a la cantidad de \$8,632,000.00, otorgado de la siguiente manera:

| Programa Educativo | 2022/1 | | | 2022/2 | | | Total |
|-----------------------------------|------------|------------|------------|------------|------------|------------|-------------|
| | 8.6 a 9 | 9.1 a 9.5 | 9.6 a 10 | 8.6 a 9 | 9.1 a 9.5 | 9.6 a 10 | |
| | 50% | 75% | 100% | 50% | 75% | 100% | |
| Acupuntura Humana Rehabilitatoria | 113 | 87 | 23 | 106 | 102 | 15 | 446 |
| Quiropráctica | 76 | 26 | 1 | 78 | 34 | 0 | 215 |
| Gerontología | 35 | 113 | 54 | 30 | 102 | 48 | 382 |
| Comunicación Multimedia | 115 | 193 | 85 | 173 | 221 | 77 | 864 |
| Humanidades-Empresa | 131 | 126 | 17 | 151 | 116 | 9 | 550 |
| Logística Aeroportuaria | 55 | 52 | 14 | 71 | 47 | 7 | 246 |
| Gastronomía Nutricional | 140 | 179 | 16 | 171 | 173 | 23 | 702 |
| Total | 665 | 776 | 210 | 780 | 795 | 179 | 3405 |

486 de nuestros estudiantes fueron beneficiados en diferentes programas de apoyo estatales y federales.

| Carrera/ Programa /Monto recibido mensual | Ciencia EDOMEX \$1,500 | DUAL \$4,000 | Posgrado \$7,000 | Mujeres Indígenas Rurales y Mexiquenses \$9,000 | Investigadoras e Investigadores \$32,000 | Mujeres Madres jefas de familia CONACYT \$4,000 |
|------------------------------------------------|------------------------|--------------|------------------|-------------------------------------------------|------------------------------------------|-------------------------------------------------|
| Acupuntura Humana Rehabilitatoria | 6 | - | - | 2 | - | 1 |
| Quiropráctica | 139 | 9 | 14 | - | 1 | 1 |
| Gerontología | 53 | 2 | - | - | - | 1 |
| Comunicación Multimedia | 113 | - | - | - | - | - |
| Humanidades-Empresa | 48 | - | - | - | - | - |
| Logística Aeroportuaria | - | - | - | - | - | - |
| Gastronomía Nutricional | 80 | - | - | - | - | 2 |
| Maestría en Ciencias de Deporte y el Ejercicio | - | - | 14 | - | - | - |
| Maestría en Ciencias de la Acupuntura | - | - | - | - | - | - |
| Total | 439 | 11 | 28 | 2 | 1 | 5 |

1.3 Titulación

Titulamos a 575 egresados, a través de las 12 modalidades contempladas en la reglamentación vigente.

| Opción de Titulación | AC | QP | GE | CM | HE | LA | GN |
|----------------------------------------|-----|-----|----|----|-----|----|----|
| Excelencia Académica | 2 | 1 | 14 | 12 | 5 | 13 | 5 |
| Certificación | 2 | 74 | 0 | 0 | 0 | 0 | 0 |
| Créditos de Posgrado | 2 | 0 | 0 | 0 | 0 | 0 | 0 |
| Diplomado | 90 | 1 | 54 | 50 | 94 | 12 | 0 |
| Ensayo | 2 | 2 | 0 | 0 | 2 | 0 | 0 |
| Examen General de Conocimientos | 2 | 64 | 0 | 0 | 0 | 0 | 0 |
| Informe Técnico (Experiencia Práctica) | 1 | 0 | 1 | 1 | 1 | 0 | 0 |
| Plan de Negocios | 2 | 0 | 1 | 0 | 0 | 0 | 0 |
| Proyecto Integrador | 1 | 0 | 0 | 4 | 0 | 0 | 20 |
| Seminario | 5 | 4 | 3 | 3 | 2 | 12 | 2 |
| Tesina | 0 | 0 | 1 | 0 | 1 | 0 | 0 |
| Tesis | 2 | 0 | 1 | 0 | 1 | 3 | 0 |
| Total | 111 | 146 | 75 | 70 | 106 | 40 | 27 |



Entregamos 894 diplomas a estudiantes que concluyeron sus estudios.

| Carrera | Graduados |
|-----------------------------------|-----------|
| Acupuntura Humana Rehabilitatoria | 115 |
| Quiropráctica | 162 |
| Gerontología | 84 |
| Comunicación Multimedia | 142 |
| Humanidades-Empresa | 172 |
| Logística Aeroportuaria | 93 |
| Gastronomía Nutricional | 126 |



1.4 Tutorías y asesorías

Otorgamos 14,866 asesorías y 3,432 tutorías de acuerdo con lo siguiente:

| Programa Educativo | Asesorías | Tutorías |
|-----------------------------------|-----------|----------|
| Acupuntura Humana Rehabilitatoria | 1,286 | 276 |
| Quiropráctica | 8,079 | 561 |
| Gerontología | 550 | 538 |
| Comunicación Multimedia | 1,565 | 622 |
| Humanidades-Empresa | 1,073 | 484 |
| Logística Aeroportuaria | 1,037 | 554 |
| Gastronomía Nutricional | 1,276 | 474 |



1.5 Trámites académicos

Realizamos 3,744 tramites.

| Carrera | Total |
|--------------------|-------|
| Constancias | 837 |
| Actualización IMSS | 2,402 |
| Certificados | 505 |

1.6 Eficiencia terminal

Nuestro índice de eficiencia terminal de las licenciaturas es del 56.3%.

15 estudiantes egresaron de la Maestría en Ciencias del Deporte y el Ejercicio, pertenecientes a la tercera generación, que representa un índice de eficiencia terminal de 75%.



Nueve estudiantes de la primera generación de la Maestría en Ciencias de la Acupuntura concluyeron formación académica, lo que representa un índice de eficiencia terminal del 93%.

Calidad de los servicios educativos

2.1 Acreditaciones de los programas educativos

La universidad oferta siete programas educativos de ellos cinco están acreditados por organismos evaluadores externos: Acupuntura Humana Rehabilitatoria, Quiropráctica, Gerontología, Ingeniería en Comunicación Multimedia y Humanidades Empresas, las carreras de Gastronomía Nutricional y Logística Aeroportuaria se someterán a proceso de evaluación en este año. Dando respuesta así, al compromiso de ofertar programas educativos de calidad.



Nos afiliamos a la Asociación Mexicana de Escuelas de Diseño (ENCUADRE), lo que permitió realizar trabajo colaborativo con más de 55 universidades especialistas en el área de diseño generando así redes de colaboración con el objetivo de fortalecer el proceso de enseñanza y la investigación.

2.2 Capacitación docente

Nuestra plantilla docente fue capacitada en los siguientes temas:

| Curso | Participantes |
|-------------------------------------------------------------------------------------------------------------------------|---------------|
| Seminario Taller Formación de Gestores Gastronómicos para el diseño y aprovechamiento de cadenas de valor sustentables. | 6 |
| Protección civil. | 4 |
| Foro de la 28ª semana nacional de información contra el alcoholismo. | 3 |
| Gamificación como recurso para el desarrollo de habilidades psicosociales. | 7 |
| Oratoria docente. | 21 |
| Aprende a Planificar y Gestionar Estrategias Exitosas en Redes. | 5 |
| Protección Civil. | 6 |
| Actualización en Técnicas de Medicina Tradicional China. | 3 |
| Transformación digital en las empresas. | 4 |
| Inducción a la igualdad entre mujeres y hombres. | 36 |
| ¿Qué vine a enseñar? y ¿Qué vine a aprender? | 18 |
| Diversidad sexual, visibilizando identidades. | 3 |
| Comercio Internacional. | 5 |
| Cultura de la empresarial. | 5 |
| Primeros Auxilios Psicológicos. | 3 |
| Centinelas: estamos contigo. | 3 |
| Prevención de la autolesión y el suicidio: empoderamiento de los profesionales de atención primaria de salud. | 9 |

| | |
|-------------------------------------------------------------------------------------------------------------|----|
| Inducción a la igualdad entre mujeres y hombres. | 16 |
| Evaluación con Fines de Acreditación de Programas Educativos de Tipo Superior. | 11 |
| Desarrollo Humano. | 11 |
| Relaciones Comerciales. | 11 |
| Proyectos e Innovación. | 11 |
| Evaluación de proyectos de inversión. | 3 |
| Dirección de Recursos Humanos. | 5 |
| Paradigmas actuales en educación superior: rediseño de estrategias pedagógicas en el periodo post-covid 19. | 21 |
| Desarrollo del Seminario "Acciones en materia de promoción de la salud mental: herramientas para docentes". | 15 |
| Matemáticas Financieras | 2 |
| Transparencia y anticorrupción. | 15 |
| Atención a las emociones y malestar docente. | 13 |
| Modelos educativos. | 15 |
| Taller "Realidad Aumentada Proyectada". | 3 |
| Seminario permanente de Educación Inclusiva. | 12 |
| Perspectiva de género. | 15 |
| Programa de desarrollo de habilidades blandas. | 10 |
| Diseño gráfico en Ilustración Básico-intermedio . | 2 |
| Publicación para Medios Impresos y Digitales con Adobe InDesign Intermedio. | 2 |

2.3 Servicio médico



Realizamos 5,964 consultas médicas, entre las que destacan: estomacales, resfriados y COVID, se realizaron 1,230 atenciones de consejería sobre métodos anticonceptivos; con apoyo del Instituto Mexicano del Seguro Social (IMSS) realizamos 4 campañas preventivas de salud y de embarazo

Llevamos a cabo las siguientes campañas como parte de la promoción a la salud de la comunidad UNEVE.

| Campaña | Actividad |
|---------------------------------------------------------------------------------|-------------------------------------------------------------------------------------------------------------------------------------------------------------------------------------------------|
| Campaña Día Internacional de Lucha Contra el Cáncer de Mama | Periódico mural en conmemoración del Día Internacional de Lucha Contra el Cáncer de Mama. Caminata de la conmemoración del día mundial de la lucha contra el cáncer de mama |
| Campaña del Día internacional de la lucha contra el cáncer de próstata | Periódico mural conmemorando el día internacional de la lucha contra el cáncer de próstata. |
| Campaña del Día internacional de la eliminación de la violencia contra la mujer | Mural conmemorando el día internacional de la eliminación de la violencia contra la mujer. |
| Campaña del Día mundial de la lucha contra el VIH | Otorgamos: 50 tiras de glucosa, 150 pruebas contra VIH, 50 pruebas de hepatitis C, 50 pruebas de sífilis. Aplicamos: 40 dosis de Sarampión/Rubeola, 20 dosis de influenza, 2 dosis de Neumococo |
| Campaña de salud visual | Se otorgaron 150 exámenes de visión |



Con la participación de 352 estudiantes realizamos la carrera-caminata de 2, 3 y 5 kilómetros para concientizar a la comunidad universitaria sobre el daño del consumo de tabaco y en el marco del "Día Mundial sin tabaco".



Con el apoyo de la unidad móvil ISSEMYM promovimos la campaña de evaluación integral a 175 personas entre docentes y administrativos.

2.4 Apoyo psicopedagógico

Dimos acompañamiento a 98 estudiantes con el objetivo de orientar y apoyar su proceso formativo, así como potenciar su desarrollo social, emocional y académico, a través de las siguientes actividades:

- Platicas
 - Y tú ¿Qué te tomas?
 - Entendiendo la epilepsia.
 - La visión del Principito.
 - La importancia de la respiración en la expresión emocional.
 - Ansiedad en las prestadoras de servicio social.
 - Día Internacional de la Mujer.
 - Mi cuerpo me habla. La somatización.



➤ Cursos

- Aspectos generales del comportamiento suicida.
- Protocolos de atención y servicio.
- Abordaje del comportamiento suicida en la atención ambulatoria primaria.



➤ Talleres

- Control de la Ansiedad.
- Evitar la violencia.



Formación integral de los estudiantes

3.1 Inglés

Destacamos que la materia de inglés fue incorporada en los siete programas educativos, beneficiando 4,023 estudiantes de 105 grupos, es decir, toda nuestra matrícula.

| Carrera | Periodo | |
|-----------------------------------|---------|--------|
| | 2023-1 | 2023-2 |
| Acupuntura Humana Rehabilitatoria | 297 | 314 |
| Quiropráctica | 1,149 | 1,192 |
| Gerontología | 196 | 198 |
| Comunicación Multimedia | 564 | 694 |
| Humanidades-Empresa | 509 | 484 |
| Logística Aeroportuaria | 210 | 239 |
| Gastronomía Nutricional | 476 | 540 |

Con el semestre iniciado en febrero, estaremos egresando a la primera generación que cursó el idioma inglés en toda su formación académica.

11 docentes de inglés participaron en nueve cursos:

- Conociendo tu libro Interchange
- Acercamiento a la Plataforma Cambridge One, Pronunciation, Lesson Planing, Digital Teacher
- How to teach with Cambridge One
- Teaching with Interchange Fifth Edition
- Writing
- Un mejor futuro con el Inglés
- Ciclo de pláticas con Cambridge
- The color spectrum and its influence in classroom learning
- Tailoring Task to our Spanish-speaking Students
- Como elaborar un currículum vitae y una carta de recomendación para una entrevista de trabajo exitosa
- Certificación ELET



3.2 Habilidades socioemocionales

70 docentes participaron en el diplomado “Habilidades socioemocionales”, con una duración de 120 horas, quienes se encargarán de replicarlo a 483 estudiantes de nuevo ingreso.

Con la participación de 15 instituciones de educación superior entre públicas y privadas llevamos a cabo el Primer Coloquio Interinstitucional “Círculos de Experiencias formativas en Habilidades Socioemocionales”.



Adriana Arriga Alanis y Mario Hernández Montiel integrantes del grupo de habilidades socioemocionales capacitaron a nueve tutores, generando estrategias para fortalecer competencias en los estudiantes.



Para fortalecer las habilidades socioemocionales de 237 aspirantes, durante su curso propedéutico realizamos actividades de adaptabilidad, trabajo en equipo y comunicación asertiva.

Con el objetivo de fortalecer las capacidades de identificación y transformación de emociones, sentimientos y conductas de nuestros estudiantes, desarrollamos las siguientes acciones:

| Actividad | Objetivo |
|----------------------------------------------------------------------------------------------|----------------------------------------------------------------|
| Acciones de solidaridad para publicación en redes sociales con el hashtag #solidaridadUNEVE. | Promover el valor de la solidaridad. |
| Actividades con familiares y amigos sobre el valor de la tolerancia. | Fomentar el valor de la tolerancia en la comunidad. |
| Debate paradigmas, ¿qué son y cuales tienen? | Otorgar herramientas para establecer relaciones constructivas. |
| Actividad de integración y trabajo en equipo. | |
| Habilidades de comunicación efectiva y asertiva. | |
| Habilidad de liderazgo para salir preparados a su vida después de la universidad. | |

| | |
|-------------------------------------------------|-------------------------------------------------------------------------------|
| Visita al Museo Soumaya y al Museo de Medicina. | Fomentar las habilidades de adaptabilidad y comunicación |
| Curso de Liderazgo. | Comprender los elementos que constituyen el liderazgo a nivel organizacional. |
| Curso Competencias para la Vida 2023 | Desarrollar habilidades socioemocionales, sociolaborales y financieras |



La docente Yolanda García Piceno, en colaboración con 12 estudiantes de Acupuntura, participaron en el encuentro estudiantil “Construyendo conocimiento Interdisciplinario 2023” en el Centro Interdisciplinario de Ciencias de la Salud (CICS) de Santo Tomás del Instituto Politécnico Nacional, lo cual servirá para seguir promoviendo en nuestra comunidad habilidades socioemocionales.



3.3 Cultura de paz

Con el propósito de mantener una convivencia armónica entre los integrantes de la comunidad universitaria y que ésta se proyecte en el actuar cotidiano en cualquier espacio como agentes de paz, se conformó el Comité de Cultura de Paz de la UNEVE, integrado por dos comisiones: planeación y operativa mismas que cuentan con los lineamientos que establecen las funciones de cada una.

Fomentamos valores para enriquecer la multiculturalidad, interacción solidaria, la inclusión y el derecho de manifestar las diferentes formas de convivencia por medio de las siguientes actividades:

- Muestra gastronómica “De la primavera a tu mesa”.
- Obra de teatro “Un platillo de amor”.
- Jornada de valores.
- Grabamos y difundimos los videos The Gift “El Regalo”, “Conciencia en Acción” y “Día del estudiante”.



A fin de otorgar herramientas de autoconocimiento y autorrespeto, 752 estudiantes, personal administrativo y docentes asistieron al evento “VIVE SIN DROGAS”, destacando la participación del comentarista de futbol soccer Luis García Postigo.

35 integrantes del Comité asistieron al taller “Elementos necesarios para la construcción de Cultura de Paz en la Universidad”, impartido por la doctora Gloria Abarca Obregón, además de la conferencia "Cultura de Paz, los retos para su construcción" dictada por la maestra Hortensia Sierra Hernández, donde fueron sumados 250 alumnos.

Con la finalidad de sensibilizar, reflexionar e introyectar acciones de prevención, detección, denuncia y atención ante el hostigamiento y acoso sexual, 87 integrantes de la comunidad universitaria participaron en la actividad Scape Room, organizada por el grupo de investigación y difusión del Comité de Cultura de Paz.



3.4 Prácticas profesionales

Para poner en práctica y reforzar sus conocimientos, competencias y habilidades en un ámbito laboral, 711 estudiantes concluyeron sus prácticas profesionales.

| Programa Educativo | Practicantes |
|-------------------------|--------------|
| Humanidades-Empresa | 168 |
| Comunicación Multimedia | 163 |
| Acupuntura | 102 |
| Gerontología | 185 |
| Logística Aeroportuaria | 1 |
| Quiropráctica | 92 |
| Total | 711 |



3.5 Biblioteca

Renovamos tres convenios interbibliotecarios con el propósito de coadyuvar en las labores de investigación, difusión y educación superior, entre la Biblioteca de la Universidad del Valle de México Campus Hispano (UVM), la Universidad Anáhuac México Campus Norte, la Biblioteca Central de la Universidad Nacional Autónoma de México y con el Departamento de Servicios Bibliotecarios de la Dirección General de Cómputo y de Tecnologías de Información y Comunicación DGTIC.



Ampliamos nuestro acervo bibliográfico y ludoteca, gracias a las siguientes donaciones:

| Donante | Bibliografía |
|-----------------------------------------------------|-----------------------------------------------------------------------------------------------|
| Editorial LEXUS | 44 ejemplares con temas diversos de Gastronomía y Anatomía Humana. |
| Dr. Salvador Quiroz González | Tres ejemplares del libro Shenti-Xiushen, Los tesoros otorgados del cielo. |
| Alumno José Emmanuel Sánchez de Humanidades-Empresa | Un libro de literatura: Viejas fantásticos. |
| José Arévalo Aguilar | Ocho ejemplares en el área de medicina |
| Lcda. Jessica Muños de acupuntura | Tres juegos de mesa: Monopoly, todo mundo cree que sabe y destreza mental. |
| Dos usuarios de la Clínica Integral Universitaria | Trece ejemplares de literatura. |
| Licenciatura en Gerontología | Empoderamiento y vejez, acompañamiento en los procesos de investigación. |
| Dra. María Elizabeth Herrera López | Cuatro revistas de "Investigación en Discapacidad". |
| Esther Salazar Velázquez | Cuatro ejemplares del libro Flora medicinal de dos comunidades mazahuas del Estado de México. |
| Autor: Gerardo Alfredo Brigada | Análisis e interpretación de Estados Financieros Elaborados en Base a NIF'S. |
| Alumna Padilla Barajas Leslie Vanessa | Enciclopedia de 8 tomos "El poder del lenguaje". |

Impartimos pláticas informativas a 860 aspirantes de nuevo ingreso, sobre los servicios digitales y físicos de la biblioteca, así mismo dimos a conocer el Reglamento de Servicios Bibliotecarios.



Fomentamos la lectura a 417 alumnos, con diferentes acciones.

| Actividades | Presentaciones de libros | Asistentes |
|--------------------------------------------------------------------------------------------------------------------------------------------------------------------|---------------------------------------------------------------------------------------------------------------|------------|
| Durante el año se colocó el stand de préstamos de ejemplares de literatura, para pacientes de la Clínica Integral Universitaria. | El árbol de la sombra fría, Autor Hiram de la Peña | 58 |
| Llevamos a cabo la carpa literaria - 38 trueques de ejemplares y 29 donaciones de libros de literatura. | Flora Medicinal de dos comunidades mazahuas del Estado de México, Autora Esther Salazar Velázquez | 75 |
| Acudimos a 20 grupos donde las y los alumnos dieron lectura a ejemplares de literatura y se presentaron al momento 33 libros. | Aprender a Emprender, de forma fácil y práctica Autores: Gerardo Alfredo Brigada y Miguel Ángel Reza | 145 |
| En conmemoración por el Día Internacional del libro y los Derechos de Autor / Día del niño (a) se donaron 35 libros de literatura a niños de 1ro y 2do de primaria | Shenti-Xiushen, Los tesoros otorgados del cielo Autor: Salvador Quiroz González | 59 |
| Realización de 45 recomendaciones de ejemplares de literatura y uso de ejemplares de los siete programas académicos | Análisis e interpretación de estados financieros elaborados en Base NIF'S Autores: Gerardo Alfredo Brigada | 80 |
| Lectura en biblioteca y vía ZOOM con el Club de UNEVElectores | | |
| Taller: Técnicas de expresión oral y técnicas de expresión corporal, impartido por un alumno de Acupuntura Humana Rehabilitatoria. | | |



Con la participación de nueve estudiantes y una catedrática realizamos el 2do. Concurso de Declamación para fomentar el gozo por la lectura, escritura y expresión oral, resultando como ganadores:

| Lugar | Participante | Poema |
|---------|-------------------------|---------------------------------------------------------|
| Primero | Rosa Estela López Gómez | La Palabra |
| Segundo | Peregrina Reyes Bermejo | Éste era un león. Autor: Joaquín González y González |
| Tercero | Nataly Jimeno Rodríguez | El Matricida. Autor: Efraín Alatríste Nava |





Llevamos a cabo el “3er Concurso de Creación de Poesía” en conmemoración de la poetisa mexicana Sor Juana Inés de la Cruz y por el Día Nacional del Libro, en el que participaron doce estudiantes y una egresada.

| Lugar | Participante | Poema |
|---------|---------------------------------|-------------------------------|
| Primero | Diana Mireya Hernández Serratos | "El Shen", propia autoría. |
| Segundo | Harumi Sayuri González Arzate | "Tirano", propia autoría. |
| Tercero | Jennifer Mónica Puertos Tavares | "Analizarme", propia autoría. |

Personal de biblioteca asistió de manera virtual y presencial a las conferencias magistrales: “Information Literacy mediante talleres autogestivos”, maestro Ricardo Vázquez Serna, “Formato APA 7 edición y sus principales características!”, doctor Porfirio de Jesús Cruz Barbosa, “Construcción e impacto de una biblioteca”, licenciada María Elizabeth Pérez Amador, “¿Biblioteca física o virtual? La letra electrónica con internet entra”, doctor Julio Patricio Eufasio Solano, impartidas durante la L, LI y LII Sesiones Ordinarias y Encuentros de Bibliotecarios de la Red de Bibliotecas de la Región Centro Sur de ANUIES (REBICS).



Ciencia, tecnología e innovación

4.1 Investigaciones publicadas

Nuestros investigadores de Quiropráctica, Logística Aeroportuaria, Humanidades-Empresa, Gerontología y Acupuntura participaron en el desarrollo y publicación de 18 artículos de investigación.

| Artículo | Catedrático | Revista/Libro |
|----------------------------------------------------------------------------------------------------------------------------------------------------------------------------------|-------------------------------------------------------------------------------------------------------------------------------------------------------------------------|------------------------------------------------------------------------------------------------|
| <i>Role of the MicroRNAs in the Pathogenic Mechanism of Painful Symptoms in Long COVID: Systematic Review.</i> | José Luis Cortes Altamirano Cindy Bandala Rodríguez | International Journal of Molecular Science |
| <i>The role of levetiracetam in the modulation of pain through serotonin receptors. Capítulo del libro: 8</i> | Dr. José Luis Cortes Altamirano; Dra. Cindy Bandala Rodríguez; Dra. Elizabeth Herrera | Horizons in Neuroscience Reserach |
| <i>The Effect of Carbamazepine on Sleep Patterns in Epilepsy</i> | José Luis Cortes Altamirano Cindy Bandala Rodríguez | Neurociencias |
| <i>Therapeutic treatment with fluoxetine using the chronic unpressurable stress model induces changes in neurotransmitters and circulating mirnas in extracellular vesicles.</i> | José Luis Cortes Altamirano | <i>JOURNAL PRE-PROO.</i> |
| <i>Estrogens as possible therapeutic strategy for the management of neuroinflammation and neuroprotection, in COVID-19.</i> | José Luis Cortes Altamirano Cindy Bandala Rodríguez | <i>Current Neuropharmacology.</i> |
| <i>Effect of musculoskeletal disorders due to the use of data display screens in young university students.</i> | José Luis Cortés Altamirano, Cindy Bandala Rodríguez, Joel Hernández, Elizabeth Herrera López, Pablo Romero Morelos, Modesto Gómez López y Enrique Montiel Flores | <i>International Journal of Molecular Science, integrada al Journal Citation Report (JCR).</i> |
| Síndrome de Burnout en alumnos de la licenciatura en quiropráctica durante la pandemia COVID-19. | Ariadna Yáñez Pizaña, José Luis Cortés Altamirano, Cindy Bandala Rodríguez, Elizabeth Herrera López, Pablo Romero Morelos, Modesto Gómez López y Enrique Montiel Flores | <i>International Journal of Molecular Science, integrada al Journal Citation Report (JCR).</i> |
| <i>Estrogens as a Possible Therapeutic Strategy for the Management of Neuroinflammation and Neuroprotection in COVID-19.</i> | José Luis Cortés Altamirano Cindy Bandala Rodríguez | <i>Current Neurofarmacology, integrada al Journal Citation Report (JCR).</i> |
| Derechos humanos fundamentales para la sostenibilidad del grupo aeroportuario de la Ciudad de México. | Teresita Cano Ricárdez | Semilleros de investigación Latinoamericanos. |
| Sostenibilidad en la aduana del Aeropuerto de la Ciudad de México (AICM). | Teresita Cano Ricárdez | Estudios de perspectivas LATAM. |
| Análisis comparativo sobre la representación simbólica de expresiones discriminatorias en alumnos de Ingeniería en Comunicación Multimedia. | Enrique Noe Hernández Arroyo | Revista Hitos. |
| Habilidades Duras + Habilidades Blandas = Organizaciones Sostenibles. | Irene Vázquez Ibarra Irma López Espinosa | Gestión y Desarrollo de las Organizaciones. |
| Development of socio-emotional skills in higher level students | Yolanda García Piceno, Angélica Castañeda Duarte, Liliana Jazmín Arroyo Melchor y Miguel Alberto Gutiérrez Nava | Journal of Language, Literature and Culture |
| El campo receptivo de acupuntura y neurodinámica de los puntos de acupuntura | Salvador Quiroz González Ismael Jiménez Estrada | Revista Internacional de Acupuntura |
| Reacciones post-vacunación covid-19 en la región de los volcanes en el Estado de México | Nubia Denisse Nieto Vargas, Miguel Alberto Gutiérrez Nava, Gerson Iván Corrales Martínez y Hannia Beatriz Barbosa Montes de Oca | Diotima, Revista Científica de Estudios Transdisciplinaria |
| Manual de producción de plantas medicinales con técnica de hidroponía: Producción hidropónica en condiciones de invernadero en la Universidad Estatal del Valle de Ecatepec | Miguel Alberto Gutiérrez Nava, Octavio Alberto Reyes Espinosa, Nubia Denisse Nieto Vargas y Elisa Martínez Beltrán | OXEDA Open Access |
| Imaginario Sociales Instituidos en la Vivencia de la Transición a la Vejez | Angélica María Razo González, Evelyn Hernández Calderón, Carlos Flores Monroy, Martha Patricia López González y Benjamín Darío Sánchez Mendoza | Ageing in Latin America and the Caribbean: Critical approaches and practical solutions |
| Gerontagogía Aplicada a un Modelo de Educación y Desarrollo Humano para Personas Mayores | Angélica María Razo González María de Jesús Moreno Moreno Mariam Eleany Martínez Mondragón | Revista Integra2 |

Las docentes de acupuntura Angélica Castañeda Duarte y Consuelo García Trejo, así como el pasante Miguel Ángel Bouchan Rodríguez, publicaron el artículo “Qi Gong como herramienta para reducir el estrés académico” en la reconocida revista *International Journal of Rural Development*.

Presentamos el libro “Empoderamiento y vejez: acompañamiento en los procesos de investigación”, material bibliográfico producto del apoyo de COMECyT por medio del financiamiento a la convocatoria para “Mujeres Investigadoras”.



Los académicos Angélica María Razo González, Evelyn Hernández Calderón, Carlos Alejandro Flores Monrroy, Martha Patricia López González y Benjamín Darío Sánchez Mendoza de gerontología participaron en el desarrollo del capítulo Imaginarios Sociales Instituidos en la Vivencia de la Transición a la Vejez en Klein, A, & Lesson, G. (eds) *Ageing in Latin America and the Caribbean: Critical approaches and practical solutions*.

Las direcciones de los programas educativos en gerontología de la Universidad de Guadalajara y UNEVE, elaboraron el capítulo “La gerontología a nivel superior en México: una mirada al perfil de ingreso y su importancia en dos universidades públicas” del libro “Situación y retos de la gerontología en América Latina”, editado por la Universidad Autónoma de Tlaxcala.

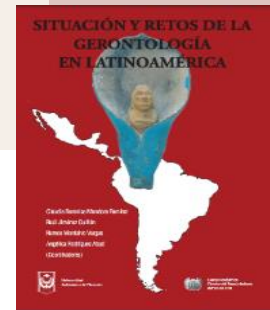

El doctor Enrique Noe Hernández Arroyo formó parte del comité evaluador de la revista lengua y sociedad, la cual es una revista indexada en el catálogo Latindex, esto permitirá crear redes de colaboración y fortalece la investigación, donde:

- Publicó el artículo “Análisis comparativo sobre la representación simbólica de expresiones discriminatorias en alumnos de Ingeniería en Comunicación Multimedia”.
- Presentó la ponencia “Análisis comparativo sobre la representación simbólica de expresiones discriminatorias en alumnos de Ingeniería en Comunicación Multimedia”, en el 12º Coloquio Internacional de Investigación en Gestión y Desarrollo de las Organizaciones.

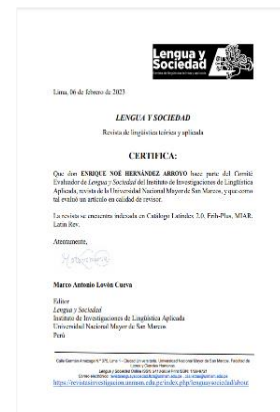

4.2 Nodos Educativos Productivos

La UNEVE coordina las actividades del Nodo Salud y Tecnologías Aplicadas, el cual, durante el 2023, formalizó un importante convenio de colaboración académica entre 15 instituciones de educación superior, para efectos de apoyarse con conferencias, cursos, talleres, especialidades y maestrías.



Por parte del nodo logístico se obtuvieron 20 becas de capacitación en cursos especializados en línea, derivado del convenio firmado con la empresa GS1, empresa que se dedica a estandarizar y optimizar los procesos logísticos de cualquier industria.

Cuatro de nuestros docentes de gastronomía y uno de acupuntura participaron en el 3er. Congreso Internacional del Nodo Turismo-Gastronomía "Cultura Mexiquense", en la modalidad virtual y presencial, con la presentación de una ponencia y un taller, al que asistieron 326 estudiantes del programa educativo, logrando así el intercambio de conocimientos y experiencias formativas con estudiantes y profesionales de distintas instituciones educativas.

| Tema | Ponente |
|------------------------------------------------------------------------|-------------------------------|
| Influencia de los dioses en la alimentación antigua | Lcdo. Alejandro Rivera Cruz |
| La utilización de la herbolaria en la Gastronomía del Estado de México | Lcda. Karen Espitia Hernández |
| | Dra. Lidia Celia Mata Lara |
| | Lcda. Irene Alva Partida |
| | Lcdo. Oscar Méndez Puertos |



4.3 Cuerpos Académicos

Actualmente se cuenta con cuatro cuerpos académicos; tres en formación que están siendo evaluados por PRODEP y uno en consolidación.

| DES | Programa Educativo | Nombre | Línea de Generación del Conocimiento | Estatus | Vigencia |
|-------------|---------------------|------------------------------------------------------------------|-------------------------------------------------------------------------------------------------------------------------------------------------------------------------------------------------------------------------------------|------------------|--------------------------------------------------------------------------------|
| Salud | Quiropráctica | Investigación en Ciencias de la Salud UNEVE-CA-1 | <ul style="list-style-type: none"> - Ciencia Básica - Ciencias para el diagnóstico clínico - Manejo clínico - Interés especial | En formación | Vigente |
| Salud | Gerontología | Calidad de vida, género y envejecimiento UNEVE-CA-6 | <ul style="list-style-type: none"> - Corporalidad, género y vejez (antropología del cuerpo y la vejez) | En formación | Vigente |
| Sociales | Humanidades-Empresa | Humanismo, Responsabilidad social y Sostenibilidad UNEVE-CA-5 | <ul style="list-style-type: none"> - La normalización como desarrollo y beneficio de las organizaciones para su avance en temas de responsabilidad social y sostenibilidad para una mejor relación cliente-proveedor | En Formación | Evaluado y dictaminado a partir de 1-XI-2022 y hasta el 1 de noviembre de 2025 |
| Ingenierías | C. Multimedia | Comunicación aplicada a proyectos multimedia UNEVE-CA-4 | <ul style="list-style-type: none"> - Branding y comunicación visual | En Consolidación | Evaluado y dictaminado a partir de 1-XI-2022 y hasta el 1 de noviembre de 2025 |

4.4 Eventos académicos

4.4.1 Licenciatura en Acupuntura Humana Rehabilitatoria

La UNEVE fue sede del “III Congreso Internacional en Salud Intercultural”, organizado por la Red Internacional en Salud Colectiva y Salud Intercultural, con una afluencia de 120 asistentes de diversas instituciones educativas, nacionales e internacionales, mediante la modalidad mixta. Recibimos en donación el mural “Corazón sanador”, que representa diferentes cosmovisiones: su interrelación en torno al proceso salud, enfermedad, atención, cuidado y muerte.



Se obtuvo la certificación de tres docentes en el proceso de “Certificación Internacional en Acupuntura y Acupotomía 2023” en colaboración con la *World Federation of Chinese Medicine Societies*.

Derivado del convenio firmado con el Colegio Nacional de Acupuntura Realizamos el “Congreso anual de Acupuntura 2023” contando con una participación ocho ponentes de instituciones educativas nacionales e internacionales, y una afluencia de 180 asistentes.



4.4.2 Licenciatura en Humanidades-Empresa

12 estudiantes participaron en el foro “Innovación y Desarrollo Tecnológico y su Impacto en la Política y las Relaciones Internacionales” en la Embajada de los Emiratos Árabes Unidos, donde el Excmo. embajador Ahmed Almenhali compartió las estrategias que su país ha implementado para fortalecer la educación con la innovación y desarrollo tecnológico en la carrera aeroespacial.



Con la participación de 52 autores y coautores de investigaciones, adscritos a siete instituciones de educación superior del Estado de México, Puebla, Hidalgo y Tlaxcala fuimos sede del Foro Regional 2023 “El Perfil del Egresado en el Diseño y Actualización de los Planes y Programas de Estudios en las Facultades y Escuelas de Negocios en las Instituciones de Educación Superior” organizado por la Asociación Nacional de Facultades y Escuelas de Contaduría y Administración (ANFECA) Zona V Centro Sur.

Seis docentes de la carrera fueron invitados por empresas e instituciones nacionales e internacionales a participar como ponentes y capacitadores en diferentes temas, beneficiando así a 597 alumnos, 100 docentes y 15 empleadores, como se muestra a continuación:

| Ponente | Tema | Evento/Institución | Asistentes |
|------------------------------------|----------------------------------------------------------------------|----------------------------------------------------------------------------------------------------------------------------------------------------------------|-------------------------------|
| Irene Vázquez Ibarra | Inteligencia Emocional | Fundación Grupo Aeroportuario del Pacífico | 15 empleados |
| Carlos Francisco Vázquez Patiño | Los riesgos del uso de las tarjetas de crédito | Semana Nacional de Educación Financiera (SNEF) 2023 | 231 estudiantes 4 docentes |
| María Elena Ortiz Barrera | Transformación Digital y el futuro del turismo en América Latina | 1er Congreso Internacional de Administración de Turismo y Hotelería: Habilidades Investigativas y Transformación Digital. Universidad Nacional de Cañete, Perú | 76 estudiantes 3 docentes |
| Jessica Jocabed Hinojosa Contreras | ¿Cómo manejar el estrés nuestros jóvenes universitarios actualmente? | Universidad Norbert Wiener de Perú | 206 estudiantes 6 docentes |
| María Elena Ortiz Barrera | Retos de la cultura organizacional en tiempos de crisis | | |
| Irene Vázquez Ibarra | Soft, Skills, necesarias en mi perfil profesional | | |

| | | | |
|---------------------------------|---------------------------------------------------------------------------|--------------------------------------------------|--------------------------------------------------------------------|
| Irene Vázquez Ibarra | Gestión del talento humano, inteligencia emocional y marca personal | Primer Foro Nacional IMNC del Sistema de Gestión | 24 participantes |
| Emma López Espinosa | La responsabilidad social con los Objetivos de Desarrollo Sostenible | | |
| Irene Vázquez Ibarra | Inteligencia Emocional | Universidad Norbert Wiener de Perú | 28 estudiantes de Perú 32 estudiantes de la UNEVE 4 docentes |
| Carlos Francisco Vázquez Patiño | Flujos migratorios internos: Un análisis comparativo entre México y China | XXXVII Congreso de Investigación Departamental | 83 docentes de la UAM |

1,708 estudiantes, fueron capacitados en los temas:

| Evento | Tema | Institución que impartió | Participantes |
|-----------------------------------------------------|----------------------------------------------------------------------|----------------------------------------------------------------------------------|---------------|
| Conferencia | Impacto de una gestión responsable del dinero en nuestra vida | Universidad Autónoma de Chile en colaboración con la OCDE | 428 |
| Taller de educación financiera | -Aprovecha mejor tu dinero -Cumple tus metas | BBVA | 197 |
| Semana Nacional de Educación Financiera 2023 (SNEF) | -Retiro -Ahorro -Tarjetas de crédito -Seguros -Inversión | -CONDUSEF -Citibanamex -Universidad La Salle -Revista Fortuna -UNEVE | 915 |
| Capacitación | Competencias para la vida | Junior Achievement Worldwide (JA México) | 45 |
| Capacitación | Educación financiera Cuentas Contigo | Junior Achievement Worldwide (JA México) | 57 |
| Capacitación | Emprendimiento | Fundación Telefónica Movistar, Programa "Conecta Empleo" | 66 |
| Total | | | 1,708 |

Llevamos a cabo el Diplomado "Comercio Internacional", con una participación de 71 egresados de la carrera y 25 alumnos de Ingeniería en Logística Aeroportuaria.

La UNEVE forma parte de la Red Radar, organismo internacional integrado por 14 universidades públicas y privadas ubicados en los países: Perú, Colombia, Chile, Argentina y México; realizando las actividades:

- Dos congresos internacionales
- Encuentro de semilleros
- Firma de tres convenios de colaboración académica
- Presentación de dos libros

4.4.3 Licenciatura en Gerontología

Con la participación de 41 ponentes investigadores de 11 Universidades e Instituciones nacionales e internacionales se llevó a cabo el Sexto Verano Internacional de Investigación en Gerontología, en el que se impartieron temas fundamentales del estudio del envejecimiento. Se obtuvo una asistencia de 152 estudiantes y 11 docentes.



Concluimos el Programa de Educación y Desarrollo Humano para el Envejecimiento Sostenible, con la participación de 139 adultos mayores inscritos en los diferentes talleres.



Suscribimos el convenio de colaboración con la Asociación Mexicana para la Atención, Estudio del Envejecimiento y Diagnóstico de las Enfermedades Neurodegenerativas (AMPAEYDEN), con el propósito de generar vínculos académicos y de investigación que contribuyan en la conformación del laboratorio de "Neurobiología y Envejecimiento" en la UNEVE

De igual manera, participamos en las siguientes actividades:

| Ponente/participante | Ponencia/plática/actividad | Evento/Institución |
|--------------------------------|---------------------------------------------------------------------------------------------------------------------|---------------------------------------------------------|
| Alma Xóchitl Guerrero Gámez | El sueño y sus trastornos en las personas mayores | Coloquio "Salud Mental en las Personas Mayores" |
| María de Jesús Moreno Moreno | Marco de la Salud Pública para el envejecimiento saludable. | Primer Curso Interinstitucional de Envejecimiento, 2023 |
| Alma Xóchitl Guerrero Gámez | Conceptos básicos sobre factores de riesgo en personas mayores. | |
| Sergio David Flores Ledesma | Clasificación internacional de la funcionalidad, discapacidad y salud. | |
| Cristina Flores Márquez | Modelos de atención en cuidados paliativos. | |
| Carlos Alejandro Flores Monroy | Tipos de discriminación: edadismo hacia las personas mayores. | |
| Angélica Ma. Razo González | Significado psicológico de la gerontología en estudiantes a través de redes semánticas naturales | VIII Congreso Internacional de Gerontología |
| | Afrontamiento ante los riesgos ambientales sociales durante la contingencia por COVID19 en hombre y mujeres mayores | |

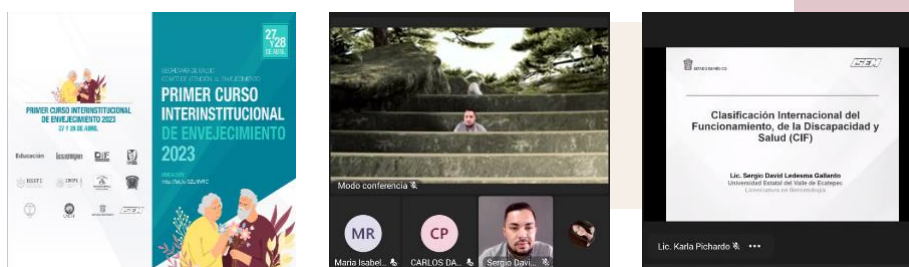

4.4.4 Licenciatura en Quiropráctica

83 participantes fueron certificados en la técnica Thompson, derivada de la vinculación académica con la "J. Clay Thompson Technique Foundation", potenciando con ello el nivel de competencia adquirido de nuestros estudiantes, egresados y personal docente.

| CERTIFICACIÓN "THOMPSON TECHNIQUE" | | | |
|------------------------------------|------------------------|---------------------|-----------------|
| Tipo de sustentante | Número de sustentantes | Número de aprobados | % de aprobación |
| Estudiante | 2 | 2 | 100% |
| Egresado | 64 | 56 | 87.5% |
| Profesor | 18 | 18 | 100% |
| Externos | 9 | 7 | 77.7% |
| Total: | 93 | 83 | 89.2% |



En colaboración con *Life University* de los Estados Unidos de Norteamérica, capacitamos a 26 docentes y 115 egresados, con una duración de 40 horas en las siguientes áreas:

- Atención deportiva pre-competencia
- Atención deportiva en atletas en concentración
- Atención de paciente pediátrico en las áreas: exploración, diagnóstico y tratamiento.



La UNEVE en colaboración con la Federación Latinoamericana de Quiropráctica (FLAQ) y el Colegio Nacional de Licenciados en Quiropráctica (CONALQ), unimos trabajo académico de siete países de Latinoamérica (Puerto Rico, Chile, Costa Rica, Perú, Guatemala, Brasil y México) y dos países de la Unión Europea (España y Bélgica), para apoyar el crecimiento y reconocimiento de la Quiropráctica en América Latina.

Con el objetivo de iniciar el proceso de acreditación internacional de los programas académicos de Quiropráctica, la UNEVE en coordinación con las universidades Universidad Estatal del Valle de Toluca (UNEVT), Universidad Veracruzana (UV) y la UNEVE; Brasil: Universidad de Feevale, Universidad Anhembi Morubi (UAM), Colegio UCEFF, Universidad Puc Minas; Puerto Rico: Universidad Central del Caribe (UCC); Chile: Universidad Central de Chile (UCEN), llevamos a cabo las primeras actividades de precongreso donde se resaltó el reconocimiento de la integración y el trabajo del comité de acreditación en Latinoamérica, que forma parte del "*Council Chiropractic Education International (CCEI)*" organismo reconocido de forma internacional para la acreditación de los programas de Quiropráctica. Dicha acreditación brinda el reconocimiento a nuestros egresados para reconocer sus estudios en los países donde se encuentra legalizado o normado el trabajo de un quiropráctico.





Se participó en el primer concurso de carteles de investigación actividad realizada en el segundo congreso Latinoamericano de Quiropráctica, en el cual la UNEVE obtuvo el primer lugar con el cartel titulado “Análisis postural de pacientes asintomáticos tratados con la Técnica Thompson” presentado por el doctor Enrique Montiel Flores.

Se llevó a cabo el “1er encuentro de mujeres quiroprácticas” logrando la participación de 200 mujeres de diferentes países en donde se reconoció por primera vez el trabajo de la mujer quiropráctica.



Con la participación de 350 estudiantes fue impartida la conferencia “Como emprender un negocio y como obtener nuevos pacientes” por parte del doctor Liam Schubel, Director general de las Franquicias Schubel en Perú.

"International Asociation Sacro Occipital Technique" capacitó a 400 estudiantes y pasantes en las técnicas de ajuste Quiropráctico impartida por el doctor Kephra Froehlich.



Firmamos convenio de colaboración con el Instituto Nacional de Rehabilitación (INR) con la finalidad de continuar con la vinculación en materia de investigación con el departamento de neurociencias, además de iniciar el proceso para realizar prácticas clínicas y servicio social dentro del instituto.

4.4.5 Ingeniería en Comunicación Multimedia

80 estudiantes de la materia de Comunicación Multimedia tuvieron la oportunidad de realizar una visita al Canal 11 que les permitió tener una visión práctica de cómo funcionan las instalaciones y los procesos de una televisora, así como observar la producción de programas en vivo y pregrabados.



Con el objetivo de aprender la logística realizada en los programas de T.V. en vivo, 40 estudiantes visitaron los foros "Fuerza Informativa Azteca", La Resolana" y "Ventaneando.

Publicamos cuatro ediciones de la revista digital "Multimedia Magazine" y cuatro ediciones especiales con interesantes artículos en los que destacan temas relacionados con la fotografía, control de las emociones, el emprendimiento, la inteligencia artificial, la creatividad entre otros.





Con la participación de 700 estudiantes y 32 docentes, realizamos talleres y conferencias que permiten conocer las tendencias en el mercado de la comunicación y la animación.

4.4.6 Ingeniería en Logística Aeroportuaria

En el marco de la "Feria Aeroespacial México (FAMEX) 2023", nos fue donado un espacio para un stand de la UNEVE en el pabellón educativo de las instalaciones de la base aérea de Santa Lucía. Durante los tres días del evento tuvimos interacción 270 personas, además logramos permitir el acceso a todos los estudiantes de la carrera, cinco docentes y cuatro entradas VIP para expositores.



Asistieron 37 estudiantes al "Cuarto Foro Logístico" en la Universidad Politécnica de Texcoco, donde participó como panelista el profesor Gabriel Galan Lagos de la UNEVE.

Nueve ponentes externos impartieron conferencias en materia de Logística Aeroportuaria a 270 estudiantes en los temas:

| Ponente/participante | Ponencia/plática/actividad |
|----------------------------------------|------------------------------------------------------------------------------------------------------|
| Mtro. Javier Gómez Maturano | Planeación de rutas de recolección de residuos mediante el uso de Sistemas de Información Geográfica |
| Ing. Armando Enrique Hernández Morales | Sustentabilidad y sostenibilidad actual |
| Ing. María Hilda Arizmendi Barrios | Las 4E's de la logística |
| Ing. María Fernanda Pérez Bochelén | El cielo ni el espacio son el límite |
| Dr. Raúl Chavero López | Logística en la recepción de aeronaves |
| María Elizabeth Colores García | Combustible Sostenible de Aviación |
| Ing. Luis Enrique Mesta Corral | Sustentabilidad en la Cadena de Suministro en Empresas Automotrices Japón - México |
| Ing. Leonardo Rios | Why is aviation safety and security important? |



4.4.7 Licenciatura en Gastronomía Nutricional

Realizamos el Tercer Congreso Internacional de Gastronomía "Potencias gastronómicas mundiales" con la participación de chefs de Brasil, Colombia, China y México, participaron como ponentes cuatro docentes de gastronomía nutricional, se impartieron cuatro talleres a 100 estudiantes en: elaboración de pastas, elaboración de curry, comida brasileña y comida mexicana. En la feria gastronómica participaron 628 estudiantes y 20 docentes, elaborando platillos típicos de la gastronomía nacional e internacional para venta a la comunidad universitaria.



Llevamos a cabo la muestra gastronómica "La Guelaguetza gastronómica" con platillos típicos de la gastronomía oaxaqueña, en ella participaron cuatro docentes y 48 alumnos de tercer semestre, con el propósito de poner en práctica conocimientos de gastronomía regional mexicana y mixología.

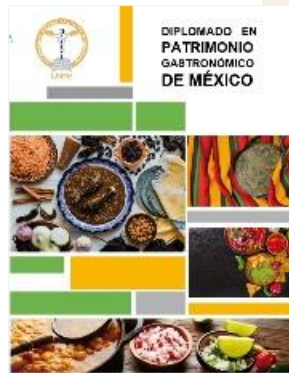

246 de nuestros estudiantes realizaron prácticas de pastelería, repostería, confitería, técnicas culinarias, arte y estética culinaria, gastronomía regional mexicana y manejo de productos de origen vegetal y animal.



Diseñamos y ofertamos el Diplomado “Patrimonio Gastronómico de México”, como parte de educación continua y una opción de titulación para los egresados de Licenciatura en Gastronomía Nutricional y programas educativos afines, con 11 egresados participantes en la primera promoción.



la

Participamos en las siguientes actividades:

| Ponencia/plática/actividad | Evento/Institución |
|-----------------------------------------------------------------------------|-------------------------------------------------------------------------------------------------------|
| Propuestas para la elaboración de alimentos para pacientes con hipertensión | 4° Evento Académico de Construcción del Conocimiento Multidisciplinario: Hipertensión y Triglicéridos |
| 2° lugar en Talento Gastronómico Mexiquense 2023 | Secretaría de Cultura y Turismo en la Universidad del Valle de México Campus Toluca |
| La receta perfecta: pienso luego me nutro | El agua es vida, el agua nutre. No dejar a nadie atrás |
| 1er lugar en Pescados y mariscos a las brasas | Segunda Competencia Gastronómica Universitaria |



4.4.8 Maestría en Ciencias del Deporte y el Ejercicio

Actividades realizadas:

| Ponente/participante | Ponencia/plática/actividad | Evento/Institución |
|----------------------------------|---------------------------------------------------------------------------------------------------------------------------------------------------------|-----------------------------------------------|
| Heliodoro Moya Amaya | Recuperación Deportiva. | Watford Championship |
| Guillermo Sosa Tallei | Principios básicos de la Ecografía, técnica no invasiva que usa el ultrasonido para el estudio de tejidos blandos. | Universidad Pablo de Olavide, Sevilla, España |
| Antonio Jesús Berral Aguilar | Análisis radiológico de fracturas de miembros superiores e inferiores, luxaciones frecuentes, imágenes de resonancia, tomografía y densitometría ósea. | |
| Juan Jaime Arrollo Toledo | Aplicaciones del entrenamiento de fuerza al alto rendimiento deportivo, velocidad y resistencia. | |
| Francisco José Berral de la Rosa | mediciones antropométricas relacionadas con la obesidad y caracterización para establecer los planes deportivos de acuerdo con la composición corporal. | Universidad Internacional de Andalucía |
| Antonio Molina López | actividad física y salud, enfocada en la recuperación deportiva. | UNEVE |
| Jaime García Rodríguez | Bases morfofuncionales de la actividad motora. | Instituto Politécnico Nacional |



4.4.9 Maestría en Ciencias de la Acupuntura

Se encuentran en desarrollo cuatro investigaciones en colaboración con pares del Instituto Nacional de Medicina Genómica; Centro de Investigación Ciencias de la Complejidad y Departamento de fisiología de la Universidad Nacional Autónoma de México y el Instituto Mexicano del Petrleo.

Tres docentes de la Universidad de Medicina Tradicional China de Beijing, impartieron clases a distancia sobre técnicas de apoyo a la acupuntura.

Publicamos un artículo en revista internacional arbitrada.

4.4.10 Clínica Integral Universitaria (CIU)

Otorgamos 8,134 estudios radiológicos y brindamos 93,713 servicios en las siguientes áreas:

| Área | Pacientes primera vez | Consulta subsecuente | Interconsulta | Revaloración | Mecanoterapia | SEMS | Anexo externo |
|----------------|-----------------------|----------------------|---------------|--------------|---------------|------|---------------|
| Gerontología | 521 | 6,370 | 580 | 176 | - | - | 6 |
| Rehabilitación | - | 9,241 | 840 | 329 | 9,715 | 317 | 29 |
| Acupuntura | 2,824 | 25,641 | 480 | 2,640 | - | - | - |
| Quiropráctica | 2,435 | 28,742 | 244 | 2,583 | - | - | - |

Impartimos las siguientes sesiones teórico-prácticas:

| Área | Sesiones Clínicas |
|---------------|-----------------------------------------------------------------------------------------------------------------------------------------------------------------------------------------------------------------------------------------------------------------------------------------------------------------------------------------------------------------------------------------------------------------------------------------------------------------------------------------------------------------------------------------------------------------------------------------------------------------------------------------------------------------------------------------------------------------------------------------------------------------------------|
| Gerontología: | <ul style="list-style-type: none"> ·Caídas en el adulto mayor: prevención y atención. ·Generalidades del servicio de Gerontología. ·Historia clínica: anamnesis e interrogatorio de antecedentes heredofamiliares, personales no patológicos y patológicos. ·Modelo de atención integrada en la atención de las personas mayores (ICOPE). ·Control emocional en el paciente: Intervenciones gerontológicas y abordaje multidisciplinario. ·Historia clínica: Exploración física del sistema nervioso, sistema cardio - respiratorio y sistema digestivo. ·Medidas antropométricas. ·Exploración física del adulto mayor dependiente por aparatos y sistemas ·Traslados de pacientes. |
| Quiropráctica | <ul style="list-style-type: none"> ·Casos clínicos. ·Cierre de promoción. ·Bienvenida. ·Terminología clínica. ·Redacción e integración de diagnósticos. ·Redacción e integración de diagnósticos CIE 11. ·Sesión de apoyo de equipo de pasantes. ·Reporte radiológico. |
| Acupuntura | <ul style="list-style-type: none"> ·Normativa aplicable a la CIU. ·Norma Oficial Mexicana 004. |

| | |
|----------------|----------------------------------------------------------------------------------------------------------------------------------------------------------------------------------------------------------------------------------------------------------------------------------------------------------------------------------------------------------------------------------------------------------------------------------------------------------|
| | <ul style="list-style-type: none"> ·Norma Oficial Mexicana 045. ·Norma Oficial Mexicana 052. ·Generalidades del Servicio de Acupuntura. ·Neurobiología en la violencia, llenado adecuado de expediente. ·Ruta interna de RPBI. ·Craneoacupuntura. ·Bandas espirituales. ·Rehabilitación en el adulto mayor. |
| Rehabilitación | <ul style="list-style-type: none"> ·Pruebas ortopédicas. ·Casos clínicos. ·Moxibustión. ·Atención integral de paciente geriátrico con Acupuntura. ·Presentación oficial y revisión del reglamento oficial de la CIU. ·Exploración neurológica. ·Exposición de temas Síndrome del corazón. ·Norma oficial del R.P.B.I y lavado de manos. ·Fenómeno madera en MTCH. |



Capacitamos a coordinadores, profesores de apoyo, personal administrativo y pasantes.

| Curso, Diplomado, Actividad o Taller | Asistentes |
|----------------------------------------------------------------------------------------------------------------------------------------------------------------------------------------------------------------------------------------------------------------------------------------------|------------|
| Preparación y respuesta ante las emergencias: contaminación por material RPBI (residuos peligrosos biológico-infecciosos), con el propósito de saber de qué manera reaccionar ante una emergencia o contingencia sanitaria, cuáles son los protocolos por seguir y las vías de comunicación. | 170 |
| Taller de lavado de manos y ruta RPBI, brindado por la Jurisdicción Sanitaria de Ecatepec, con el objetivito de seguir el protocolo de ruta del RPBI y la técnica adecuada del lavado de manos y evitar contagios. | 225 |
| Talleres de Promoción a la Salud. | 2,583 |
| Capacitación de magnetoterapia y electroterapia de los nuevos equipos. | 11 |
| Desarrollo de actividades en el Anexo de Rehabilitación para la reeducación de la marcha y el equilibrio, así como para el fortalecimiento de miembros inferiores y superiores. | 29 |
| Plática en sala de espera Artritis Reumatoide. | 80 |
| Atención de manera presencial en consultorios para valoraciones. | 189 |
| Primeros Auxilios. | 20 |
| Rehabilitación biopsicosocial a través de la demostración de entrevistas clínicas, terapéuticas basadas en evidencias y estudio de casos clínicos. | 300 |
| Certificación de Thompson. | 24 |
| Seminario de Quiropráctica deportiva. | 16 |
| Ultrasonido terapéutico. | 102 |
| Sala de estimulación multisensorial. | 25 |
| Ejercicio Terapéutico. | 50 |
| Llenado de Expediente Clínico y Nota de evolución conforme a la NORMA Oficial Mexicana NOM-004-SSA3-2012, Del expediente clínico. | 225 |
| Laser de Baja potencia. | 25 |
| Diatermia. | 51 |
| Generalidades de Electroterapia. | 51 |
| Evento Vascular Cerebral. | 25 |
| Evento Vascular Cerebral II. | 25 |
| Reeducación de la marcha y SEMS. | 25 |
| Sala de Estimulación Multisensorial. | 25 |
| Sala de Estimulación Multisensorial II. | 25 |
| Ejercicio de Rehabilitación de la Marcha en adulto mayor. | 25 |
| Base de sustentación, equilibrio y marcha. | 25 |
| Sala Snoezl (SEMS). | 25 |
| Cuidados básicos de la columna Vertebral. | 25 |
| Técnicas adecuadas del Uso de computadora y celular para no dañar mi cuerpo. | 25 |
| Técnicas de automasaje para mejorar mi circulación en piernas. | 25 |

| | |
|----------------------------------------------------------------------------------------------------------------------------|-----|
| ¿Qué es un Evento Cerebral vascular y cómo identificarlo? | 25 |
| Atención personalizada e individual en el área de filtro de la Clínica Integral Universitaria. | 17 |
| Taller sobre trato básico del paciente en área de Rehabilitación. | 20 |
| Exploración de campos pulmonares y focos cardiacos. | 51 |
| Norma oficial Mexicana NOM 087 RPBI. | 63 |
| Asesoría a pasantes y estudiantes en síndromes de la MTCH. | 74 |
| Simulacro de RPBI. | 65 |
| Clasificación de Electroterapia caso clínico. | 26 |
| Electroterapia de baja frecuencia. | 26 |
| Electroterapia de media y alta frecuencia. | 26 |
| Ondas de Choque. | 26 |
| Exploración de miembros inferiores. | 58 |
| Caso clínico. | 58 |
| Anatomía de columna lumbo sacra. | 58 |
| Marcaciones de Sacro. | 58 |
| Biomecánica. | 58 |
| Evaluación de columna lumbosacra. | 58 |
| Campaña de vacunación de Neumococo y Tétanos por parte de la Jurisdicción Sanitaria del Centro de Salud "Emiliano Zapata". | 298 |
| Perspectiva de género-Dirección general de perspectiva de género del Estado de México. | 21 |
| Alimentación saludable para pacientes con insuficiencia renal. | 24 |
| Diagnóstico y aplicación de tratamiento acupuntural sistémico, diferencial y local. | 29 |



4.4.11 Solidaridad Social

La maestra Mariela Cid Cabrera realizó dos eventos del programa "PROYECTOS CON CAUSA", con la participación de cinco grupos que cursaron la materia de Comunicación Visual, atendiendo a 20 fundaciones sin fines de lucro entre las que se encuentran: Fundación Pro-Niños; Corazones de Cristal, Yo Impulso talento, entre otras. En el evento realizamos la entrega de materiales de forma impresa y multimedia por un monto de \$43,500. El evento tuvo como objetivo de reconocer la labor de estas instituciones, así como el trabajo de los estudiantes y su impacto positivo en el entorno social, que es un compromiso y valor fundamental de la formación universitaria.





La participación de Inter Campus con la comunidad infantil de las zonas aledañas a la UNEVE está encaminado a disminuir y contrarrestar el impacto de los factores de riesgo social en quienes asisten a las actividades que, por octavo año consecutivo se desarrollan en la UNEVE bajo el auspicio del equipo INTER de Milán, Italia.

Concluimos las actividades del periodo 2023-2 del Programa de Educación y Desarrollo Humano para el Envejecimiento Saludable los aprendizajes acumulados y los nuevos conocimientos fueron mostrados por las personas mayores en una gala sorprendente en donde destacaron sus capacidades para compartir, resiliencia y amor a la vida.





Dirección de Vinculación y Extensión Universitaria

Vinculación con los sectores público, privado y social

5.1 Difusión institucional

Promovimos y Difundimos en nuestras redes sociales las actividades que desarrollamos en la institución dirigidas a la comunidad universitaria y a grupos del entorno social, un promedio de 107 publicaciones bimestrales a 38 mil seguidores con un impacto de alcance orgánico de 334, 596.



Realizamos visitas guiadas para dar a conocer la oferta educativa y las instalaciones de la universidad, en las que tuvimos 723 aspirantes logrando tener una matrícula de nuevo ingreso de 1,226 estudiantes.



De la misma forma participamos en 16 ferias profesiográficas en diferentes instituciones de media superior para las convocatorias 2023-1 y 2023-2, con un alcance de 150 aspirantes promedio por institución.

| Instituciones de Media Superior | |
|-----------------------------------------------------------------|-------------------------------------------------------------------------------------------|
| Escuela Preparatoria Oficial (EPO 260) | Escuela Preparatoria Oficial (EPO 258) |
| Escuela Preparatoria Oficial (EPO 179) | Escuela Preparatoria Oficial (EPO 282) |
| Escuela Preparatoria Oficial (EPO 22) | Escuela Preparatoria Oficial (EPO 22) |
| Escuela Preparatoria Oficial (EPO 125) | Escuela Preparatoria Oficial (EPO 216) |
| Escuela Preparatoria Oficial del Estado de México (EPOEM 314) | Escuela Preparatoria Oficial (EPO 1379) |
| Colegio de Bachilleres del Estado de México (COBAEM 10) | Colegio de Bachilleres del Estado de México (COBAEM 02) |
| Colegio Nacional de Educación Profesional Técnica (CONALEP 004) | Escuela Preparatoria Oficial (EPO 257) |
| Escuela Preparatoria Oficial (EPO 105) | Colegio de Estudios Científicos y Tecnológicos del Estado de México (CECyTEM) Ecatepec II |

5.2 Seguimiento de egresados

Con relación a este apartado, iniciamos el año con un Módulo de Egresados dentro del Sistema Integral de Servicios Escolares (SISE) para obtener información confiable y pertinente principalmente sobre la ubicación y las actividades que desempeñan nuestros egresados en el ámbito laboral. Hubo 967 encuestados de los cuales el 50% se encuentra laborando en el sector privado, el 11% labora en el sector público y el 39% tiene negocio propio.

| Encuestas aplicadas | % | Sector en el que laboran | | % | |
|---------------------|------------|--------------------------|----------------|------------|-------------|
| Pasantes | 475 | 49% | Privado | 162 | 50% |
| Titulados | 478 | 50% | Público | 34 | 11% |
| Posgrado | 14 | 1% | Negocio propio | 123 | 39% |
| Total | 967 | 100% | Total | 323 | 100% |
| | | | | 33% | |

| Programa Educativo | Pasantes | Egresados titulados | Posgrado |
|---------------------------------------|----------|---------------------|----------|
| Acupuntura Humana Rehabilitatoria | 86 | 87 | - |
| Quiropráctica | 106 | 149 | - |
| Gerontología | 43 | 65 | - |
| Comunicación Multimedia | 66 | 54 | - |
| Humanidades Empresa | 100 | 93 | - |
| Logística Aeroportuaria | 39 | 26 | - |
| Gastronomía Nutricional | 35 | 4 | - |
| Maestría en Ciencias de la Acupuntura | 0 | 0 | 14 |



Se elaboraron los estudios de opinión de las siete licenciaturas y uno de posgrado, los que constituyen una alternativa que identifica áreas de oportunidad en los programas, tales como el fortalecimiento de las habilidades socioemocionales, la incorporación del idioma inglés a la retícula, ampliación de las opciones de titulación, entre otras.



5.3 Bolsa de trabajo

Con el fin de promover la oportunidad laboral a nuestros egresados, gracias a la colaboración de COPARMEX y la UNIDEM, ambas miembros del Consejo de Vinculación, difundimos 147 vacantes alineadas a los perfiles de las siete carreras, teniendo un 59% de inserción laboral de los 87 egresados colocados.



En este año destaca la Agencia Nacional de Aduanas de México (ANAM) que contrató cinco egresados de ingeniería en Logística Aeroportuaria en la Aduana Ciudad del Carmen, Campeche.

5.4 Consejo de Vinculación



Celebramos cuatro Sesiones Ordinarias, con el objeto de presentar las principales actividades realizadas en colaboración con los miembros de los sectores público, empresarial y social, tales como las Jornadas de Salud en diferentes empresas, conferencias en temas de salud y emprendedurismo, estudios médicos para toda la comunidad, difusión de ofertas laborales y mesas de trabajo con directores de instituciones de media superior.

5.5 Convenios

Con el fin de fortalecer la vinculación efectiva entre la empresa y el sector educativo, firmamos 13 convenios de colaboración académica e investigación, capacitación y servicio social.

| Empresa | Carreras |
|---------------------------------------------------------|------------------------------------------------|
| DIF Tonanitla | Carreras de salud |
| ISSEMYM | Carreras de salud |
| Vitroenvases | Quiropráctica |
| CECATI 107 | Todas las carreras |
| CETIS 119 | Todas las carreras |
| Municipio Nezahualcóyotl | Gastronomía Nutricional |
| Secretaría de Relaciones Exteriores (SRE) | Humanidades – Empresa, Comunicación Multimedia |
| Instituto Nacional de Bellas Artes y Literatura (INBAL) | Todas las carreras |
| Nature Rehabilita | Acupuntura |
| Consejo de la comunicación, voz de las empresas | Todas las carreras |
| Universidad de Acupuntura y Medicina Tradicional China | Acupuntura |
| Colegio Nacional de Acupuntura (CNDA) | Acupuntura |
| Instituto Nacional de Rehabilitación (INR) | Acupuntura |



5.6 Servicio social

Este año registramos 301 estudiantes en el Programa de Servicio Social Comunitario enfocado este año en incorporar la perspectiva de género en el ámbito laboral.



Formación integral de los estudiantes

6.1 Actividades culturales y deportivas

A lo largo del año impartimos cinco talleres deportivos y ocho culturales y artísticos con una asistencia regular promedio mensual de 75 estudiantes y 25 personas externas.



Gracias a la colaboración con el Barrio del Artista de Puebla, somos la única universidad en el país que realiza exposiciones artísticas de manera virtual, durante el año publicamos 14 de diversos artistas nacionales y extranjeros con una interacción de 1, 013 en nuestra cuenta oficial de Facebook.

| Obra | Autor |
|--------------------------------------------|------------------------------|
| Entre sombras y luces | Facio |
| Mujeres de otoño | Mónica Audicio |
| Mujeres-Flores | Elena Tereshkova |
| El planeta de amor y paz | Keta Merkviladze |
| Integración a la belleza natural | Miriam Arenas Barrios |
| Las pinturas surrealistas | Elizabeth Esguerra |
| Esencias | Al Fran |
| Almas creativas | Dania Aguirre y Lissy Vega |
| Todo de mí | Sofi Inasaridze |
| Momentos de vida entre el agua y el aceite | Jessica Salas |
| Arte mexicano | Alexa Arpide |
| Una existencia más allá de la existencia | Grace Temoltzin |
| Corazón de cempasúchil | Catorce renombrados artistas |
| Remembranzas | Luis Guillermo Salas |



Proyectamos películas en el Cineclub UNEVE con las temáticas: Solidaridad, Honestidad, Lealtad y Mujeres resilientes, Responsabilidad e Integridad, así como también largometrajes con el ciclo de Eficacia que fueron disfrutados por 438 asistentes.



En el mes de abril realizamos el evento "Encuentro de Bandas 2023" con la participación de cuatro agrupaciones; asistieron 114 personas.

Con motivo del Día Internacional de la Danza el grupo de danza folklórica Makawi integrado por 25 estudiantes, ofreció una muestra de sus principales bailes teniendo como invitados al grupo de danza de la UNITEC Ecatepec a 54 miembros de la comunidad.



Por segundo año consecutivo la UNEVE participó en la Universiada Cervantina organizada por la Universidad de Guanajuato en el marco del "Festival Internacional Cervantino", esto con una participación de baile urbano a cargo del estudiante Miguel Ángel Bouchan de Acupuntura Humana Rehabilitatoria.

En el mes de junio, el licenciado Mario Alberto Córdova, egresado de Gerontología, quien dirige a la rondalla del Centro de Educación Continua para Adultos Mayores (CECAM) conformado por 25 miembros, quienes deleitaron a 86 miembros de la comunidad y familiares con boleros y temas del cancionero popular mexicano.



En el marco de las fiestas patrias el grupo de danza folklórica, el coro y el ensamble musical realizaron la representación "Un paseo por México" en el que interpretaron temas de danza prehispánica y representativas de cada estado al que asistieron 143 miembros de la comunidad.



En colaboración de la "Tuna" de la Universidad Politécnica del Valle de México, organizamos en el mes de octubre, una "Callejoneada" por las algunas áreas de la universidad, sorprendiendo a estudiantes, docentes y administrativos del turno vespertino.



Con una participación interinstitucional (UNITEC Campus Sur, TESE, Coro Yanaldeo, Coro Sa'Nashi) logramos organizar el "Encuentro de Danza Folklórica" con 50 bailarines en el escenario, dieron un gran espectáculo a 188 personas.



Realizamos dos Torneos estudiantiles de futbol, los cuales contaron con la participación 328 estudiantes en 33 equipos varoniles y ocho femeniles, quedando como finalistas los "Quioraptors" y "Palmer" de Quiropráctica, en ambas categorías.

Retomamos el curso de verano para niños "UNEVE Kids", con 60 niños de la comunidad, en el que participaron en actividades deportivas, artísticas y de cuidado de la salud, clausurando con la carrera "Vertebrón" y un concierto musical a los padres de familia.



Gracias a la colaboración de COPARMEX, contamos con la asistencia de la Asociación Nana Kushi, A.C. en nuestra caminata de un kilómetro y medio en el “Día mundial de la lucha contra el cáncer de mama”, encabezada por mujeres sobrevivientes de esta enfermedad acompañados de 251 estudiantes, adultos mayores, docentes, administrativos y directores.



En octubre participaron 25 estudiantes divididos en cinco equipos en nuestro “Rally Cultural y Deportivo” quienes después de cubrir todas las estaciones el ganador fue el equipo de Logística Aeroportuaria.

En fomento a la preservación de las tradiciones mexicanas en noviembre realizamos las siguientes actividades:

- Concurso de ofrendas magistrales en la que participaron cinco carreras ubicándose en primer lugar por segundo año consecutivo la Licenciatura en Acupuntura Humana Rehabilitatoria quien ambientó su ofrenda con poesía y dramatización.
- Carrera de disfraces, esta divertida actividad sumó 80 corredores de todas las carreras quien después de dar dos vueltas al circuito escolar y sobreponerse a obstáculos levantó el trofeo ganador el estudiante Jesús Andrey Díaz de Humanidades – Empresa, disfrazado de “La monja”.
- Concurso de catrinas y catrines en el que desfilaron 25 participantes quienes creativamente diseñaron toda la caracterización resultando ganadora la alumna Daniela Atilano Álvarez de Acupuntura Humana Rehabilitatoria quien vistió un diseño pleno de flores de cempasúchil naturales.



6.2 Educación continua

Con relación a este tema, durante este año realizamos un total de 34 actividades destacando tres Seminarios para titulación; cursos del idioma Chino Mandarín impartido por dos profesoras nativas de la República Popular China nivel HSK 1 y HSK 2; cursos de Excel nivel básico, intermedio y avanzado; talleres y conferencias para fomentar el emprendimiento por parte del Instituto Mexiquense del Emprendedor (IME), COPARMEX, egresados y empleadores, beneficiando a 2,426 participantes de la comunidad y con un ingreso propio de \$191,186.00.

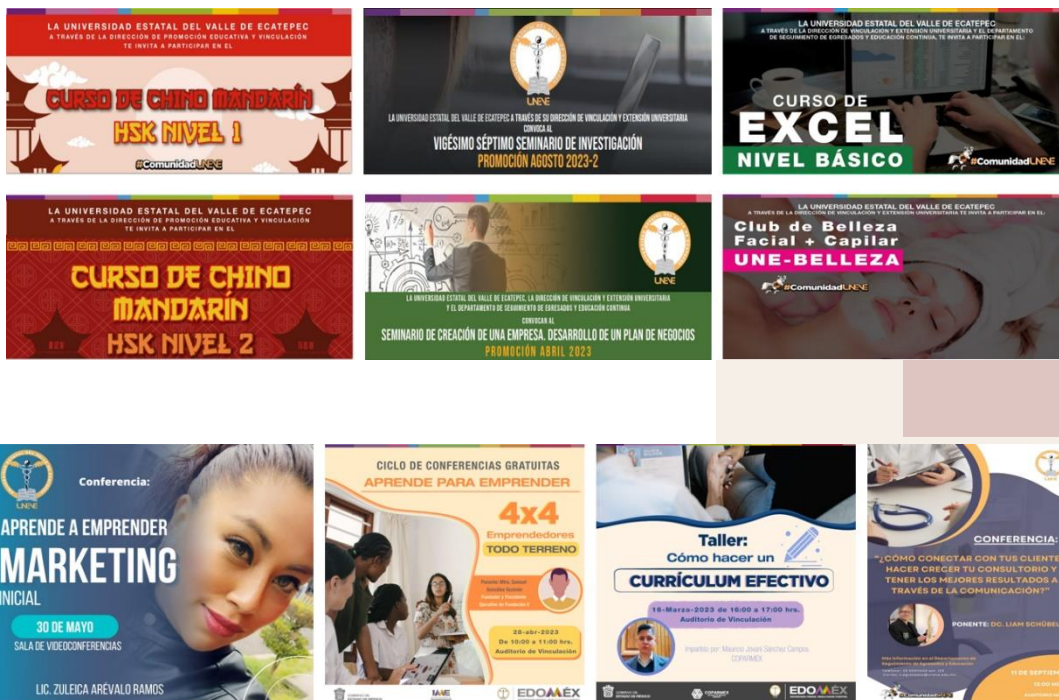

| No de actividades | Servicios | Estudiantes beneficiados |
|------------------------------|---------------------------------|--------------------------|
| 2 | Seminarios de Investigación | 23 |
| 1 | Seminario de Plan de Negocios | 12 |
| 3 | Cursos de idioma Chino Mandarín | 89 |
| 5 | Cursos de Excel | 32 |
| 10 | Pláticas de emprendimiento | 796 |
| 2 | Cursos de UNE-Belleza | 71 |
| 5 | Talleres de inserción laboral | 465 |
| 1 | Estándar de competencia CONOCER | 3 |
| 2 | Cursos de empleabilidad | 591 |
| 3 | Conferencias | 344 |
| Total de estudiantes: | | 2,426 |

6.3 Educación dual

Concretamos la firma de 22 convenios y renovamos seis para el Programa de Educación Dual.

| Convenios firmados |
|----------------------------------------------------------|
| Centro Quiropráctico QUIROM |
| Recubrimientos y Aislantes Térmicos S.A. de C.V. |
| MECTRA, S. de R.L. de C.V. ILT Servicios Aduanales, S.C. |
| Jackeline García Díaz- QUIROMASTER |
| Efrén Esteban Salas |
| Omar Iera Franco |
| Juan Carlos Arreola-FREEDOM 22 |
| Zach Logistic, S.A. de C.V. |
| Grupo Border S.C.P. |
| IKURU & SPA |
| Clínica de la Rodilla (Germán Hickman) |
| Pleyades Consultoría Corp. (Pranas & Spa) |
| Sport Reintegra (Francisco Pérez) |
| Asome, A.C. |
| Dignity First, S.C. |
| Visión Aeronáutica, S.A. de C.V. |
| Apoyo Médico, salud en ti, A.C. |
| Medicina Alternativa, Blanca Eunice |
| Dinastía de la Salud, Olga Márquez |
| Centro de Acupuntura Ocelopalitli, Eugenia Ramírez |
| Monkey Solutions, S.A. de C.V. |
| Net Logistik, S.A. de C.V. |
| Convenios renovados |
| ISEM Instituto de Salud del Estado de México. |
| Hospital Juárez de México. |
| Facultad de Contaduría y Administración UNAM. |
| Sistema de Transporte Colectivo Metro. |
| Universidad Politécnica de Chimalhuacán. |
| Alcaldía Gustavo A. Madero. |



Para la evaluación de pertinencia realizamos 25 visitas a unidades económicas.

| Empresa | Carrera |
|--------------------------------------------------------------------------------|-----------------------------------|
| Clínica de Medicina Regenerativa y Rehabilitación Integral S. de R.L. de C. V. | Acupuntura Humana Rehabilitatoria |
| IKURU & SPA | |
| Apoyo Médico, salud en ti, A.C. | |
| Medicina Alternativa, Blanca Eunice | |
| Dinastía de la Salud, Olga Márquez | |
| Terapias Integrativas de la Medicina China en México A.C. | |
| SPA cio Integral Rosodi, Rosario Díaz Vejar | |
| Centro de Acupuntura Ocelopalitli, Eugenia Ramírez | Comunicación Multimedia |
| Multiimpresos en Color. | |
| Alkanza Marketing Digital, S.A. | |
| Monkey Solutions, S.A. de C.V. | Gastronomía Nutricional |
| TENAMPA restaurante | |
| Centro Especializado MEDIGER S.A. de C.V. | Gerontología |
| Edén Grand Residence S.A. de C.V. | |
| APSA, S.A. de C.V. | Logística Aeroportuaria |
| Profeco AICM | |
| Zack Logistics, S.A de C.V. <small>Magen 6.3.2 Visitas</small> | |
| Intec Logistics, S.A de C. V | |
| Mega Agencia Aduanal, S. A | |
| Net Logistik, S.A. de C.V. | |
| Centro Quiropráctico QUIROM | |
| I Quiro, S.A. de C.V. | |
| Quelite 1150, S.A. de C.V. | |
| AXIS Centro Quiropráctico, Rocío Cisneros | |
| Quiropráctica Libra, Miguel Crispín Villegas | |

Cerramos el año con 133 estudiantes incorporados en este modelo de educación.

| Programa Educativo | Estudiantes |
|-----------------------------------|-------------|
| Acupuntura Humana Rehabilitatoria | 20 |
| Quiropráctica | 32 |
| Gerontología | 13 |
| Comunicación multimedia | 9 |
| Humanidades empresa | 5 |
| Logística aeroportuaria | 12 |
| Gastronomía Nutricional | 42 |



6.4 Protección Civil

Con el objetivo de realizar actividades que refuercen y mejoren los protocolos de actuación ante cualquier eventualidad, en el mes de abril se instaló el Comité de Protección Civil y Seguridad Escolar conformado por todos los directores y responsables de área el cual sesiona cada cuatrimestre del periodo que se reporta.



La Dirección de Protección Civil y Bomberos de Ecatepec capacitaron a 108 miembros de las brigadas de evacuación y rescate, combate y prevención de incendios y primeros auxilios.

En el año se realizaron 16 simulacros parciales, dos simulacros generales y se participó en los dos simulacros Nacionales de abril y septiembre con un promedio de 2,638 personas evacuadas en un tiempo de 2:00 minutos, así como de forma aleatoria se llevaron a cabo simulacros de derrame de sustancias químicas en los talleres de mantenimiento, de incendio en los talleres de cocina e inundación en la CIU, logrando identificar áreas de oportunidad que están siendo solventadas por el área correspondiente.





Secretaría Administrativa

Gestión institucional, transparencia y rendición de cuentas

7.1 Finanzas

Los ingresos del ejercicio fiscal 2023 ascendieron a \$173,550,775.67 (Ciento setenta y tres millones, quinientos cincuenta mil setecientos setenta y cinco pesos 67/100 M.N.).

| Concepto | Importe |
|--------------------------------------------------|-------------------------|
| Transferencias estatales | \$63,550,706.00 |
| Transferencias federales | \$55,912,755.00 |
| Ingresos propios 2023 | \$35,814,981.00 |
| FAM 2023 | \$16,628,159.00 |
| PRODEP 2023 | \$7,965.00 |
| Subsidio Federal Extraordinario no Regularizable | \$500,000.00 |
| Otros ingresos de gestión | \$853,578.31 |
| ADEFAS | \$282,631.36 |
| Total | \$173,550,775.67 |

Durante el ejercicio fiscal 2023 realizamos cinco adecuaciones presupuestarias.

| Número de Adecuación | Concepto | Importe | Capítulo Afectado |
|----------------------|-----------------------|----------------|---------------------------------|
| A3443 | Ampliación no liquida | \$1'917,921.00 | 2000 Materiales y Suministros |
| A3443 | Ampliación no liquida | \$8'000,000.00 | 3000 Servicios Generales |
| A9310 | Ampliación no liquida | \$1'940,700.00 | 9000 Deuda Pública |
| A26604 | Ampliación no liquida | \$7,965.00 | 5000 Bienes Muebles e Inmuebles |
| A46018 | Ampliación no liquida | \$500,000.00 | 5000 Bienes Muebles e Inmuebles |

El gasto del ejercicio fiscal 2023 fue de \$162,596,735.36 (Ciento sesenta y dos millones, quinientos noventa y seis mil, setecientos treinta y cinco pesos 36/100 M.N.).

| Capítulo | Concepto | Ejercicio |
|--------------|----------------------------|-------------------------|
| 1000 | Servicios Personales | \$85,870,609.37 |
| 2000 | Materiales y Suministros | \$19,251,727.84 |
| 3000 | Servicios Generales | \$48,441,767.12 |
| 5000 | Bienes Muebles e Inmuebles | \$1,444,423.90 |
| 6000 | Inversión Pública | \$5,857,148.42 |
| 9000 | Deuda Pública | \$1,731,058.71 |
| Total | | \$162,596,735.36 |

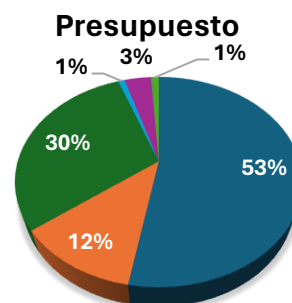

■ 1000 ■ 2000 ■ 3000 ■ 5000 ■ 6000 ■ 9000

El Despacho Liconsa, Salgado y Asociados, S.C., Dictaminó los Estados Financieros del ejercicio fiscal 2022 sin salvedades.

Los trasposos presupuestarios internos del ejercicio ascendieron \$10,407,248.97 (Diez millones cuatrocientos siete mil doscientos cuarenta y ocho pesos 97/100 M.N.).

| Capítulo | Concepto | Ejercicio |
|--------------|----------------------------|------------------------|
| 1000 | Servicios Personales | \$6,552,488.07 |
| 2000 | Materiales y Suministros | \$1,775,095.09 |
| 3000 | Servicios Generales | \$1,518,619.62 |
| 5000 | Bienes Muebles e Inmuebles | \$561,046.19 |
| Total | | \$10,407,248.97 |

7.2 Administración de personal

Al término del ejercicio 2023, la plantilla del personal estuvo integrada de acuerdo con lo siguiente:

| Categoría | Autorizado | Femenino | Masculino |
|----------------------------|------------|-----------|-----------|
| Mandos medios y superiores | 27 | 16 | 9 |
| Personal operativo | 69 | 40 | 26 |
| Profesor asociado | 31 | 21 | 10 |
| Total | 127 | 77 | 45 |

| Categoría | Autorizado | Femenino | Masculino | Total |
|-----------------|------------|----------|-----------|-------|
| Hora/Semana/Mes | 4,736 | 92 | 67 | 159 |

Para el ejercicio 2023 la plantilla de personal creció, gestionamos ante las instancias correspondientes, seis plazas de mando medio y 20 operativas.

| Plaza de mando medio | Plaza operativa |
|----------------------------|-----------------------------------------|
| 2 de Directores de área | 8 de Coordinadores de Vinculación |
| 4 de Jefes de departamento | 3 de Ingenieros de sistemas |
| | 2 de Jefes de oficina |
| | 2 de Secretaria de Director de Área |
| | 4 de Secretaria de Jefe de Departamento |
| | 1 de radiólogo |

Con la reestructuración fueron integradas las siguientes unidades administrativas:

- Dirección de Licenciatura en Gastronomía Nutricional
- Dirección de Ingeniería en Logística Aeroportuaria
- Área de Auditoría
- Área de Quejas
- Departamento de Planeación y Calidad Institucional
- Departamento de Egresados y Educación Continua

Atendiendo las instrucciones de la Dirección general de Innovación, en el presente ejercicio se implementó la Norma Oficial Mexicana NOM-035-STPS-2018, Factores de riesgo psicosocial en el trabajo-Identificación, análisis y prevención, como parte del marco normativo que regula la institución.

7.2.1 Capacitación

Con el objetivo de fomentar el desarrollo de aptitudes y habilidades del personal, brindamos cinco cursos a 69 servidores públicos adscritos a la UNEVE.

| Curso | Participantes |
|-----------------------------------------------------------|---------------|
| Estrategias de Reclutamiento y Selección por Competencias | 5 |
| Protocolos de atención y servicio | 66 |
| Salud Digital | 64 |
| Huella Digital | 64 |
| Contaminación Acústica | 64 |

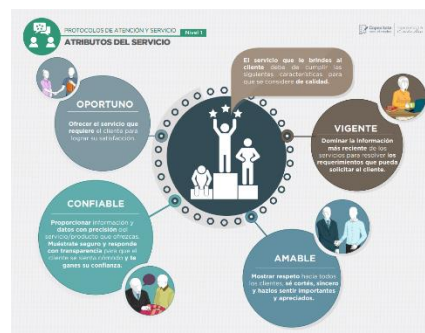

7.3 Recursos materiales y servicios generales

7.3.1 Adquisiciones

Para fortalecer las actividades académicas y las competencias de nuestros estudiantes, adquirimos:

- Adquisición de equipamiento de la Clínica Integral Universitaria (CIU), con fuente de financiamiento del Fondo de Aportaciones Múltiples (FAM 2023), contando con el equipo para que los 1,646 pasantes de las carreras de: Acupuntura Humana Rehabilitatoria, Quiropráctica y Gerontología desarrollen sus competencias y habilidades.
- Adquisición de equipamiento para el edificio de Cómputo, Laboratorios y Talleres, desempeñando mejores actividades y prácticas académicas.
- Adquisición de insumos para la Clínica Integral Universitaria, brindando la atención necesaria a más de 3,000 pacientes mensuales de la CIU.
- Adquisición de tóner y tintas, obteniendo el abastecimiento oportuno para las diferentes áreas de la universidad.
- Adquisición de conchas plásticas, consiguiendo el mobiliario escolar adecuado para los alumnos.
- Adquisición y colocación de luminarias tipo led, reduciendo y optimizando el consumo de energía.
- Reparación y mantenimiento a cancha de fútbol, desarrollando actividades físicas y deportivas.
- Mantenimiento y actualización de software para los torniquetes de acceso principal, ofreciendo mayor seguridad al ingresar a las instalaciones de la universidad.
- Adquisición de licencias informáticas, dando cumplimiento con los respectivos planes educativos.



7.3.2 Mantenimiento

Atendimos 951 órdenes de mantenimiento, 625 de servicios preventivos y 326 correctivos en las diferentes áreas de la UNEVE.

| Actividad | Descripción | Órdenes |
|--------------|---------------------------------------------------------------------------------------------------------------------------------------------------------------------------------------------------------|---------|
| Electricidad | Reparación de contactos eléctricos. Sustitución a lámparas led, con el objetivo de reducir la energía eléctrica. Revisión y mantenimiento a las subestaciones eléctricas y plantas de emergencia. | 189 |
| Albañilería | Reparación de 400 metros cuadrados de losetas en los distintos edificios académicos. Cambio de 100 metros cuadrados de plafón. Mejoramiento a todas las rampas de la universidad. | 126 |
| Herrería | Mantenimiento preventivo a cancelería en general. Reparación de chapas, puertas, ventanas y pupitres. | 272 |

| | | |
|-------------|------------------------------------------------------------------------------------------------------------------------------------------------------------------------------------------------------|-----|
| Carpintería | Mantenimiento a mamparas de madera y presídiums para los eventos de la institución. Elaboración y colocación de entrepaños de madera para el resguardo de los documentos. | 169 |
| Fontanería | Atención inmediata a fugas de agua. Reparación y mantenimiento a tuberías en los edificios académicos y administrativos. Mantenimiento a cuartos de bombas, fuentes de agua y estanques de la UNEVE. | 97 |
| Automóviles | Mantenimientos preventivos y correctivos. Verificaciones a la flotilla institucional correspondientes al calendario 2023, con la finalidad de tener el parque vehicular en óptimas condiciones. | 30 |
| Pintura | Restauración y mantenimiento de pintura en todos los espacios de la universidad, cubriendo más de 800 metros cuadrados para beneficio de la comunidad universitaria. | 83 |
| Jardinería | Mantenimiento y conservación de áreas verdes, árboles y plantas ubicadas al interior de la universidad. | 263 |
| Limpieza | Limpieza de manera diaria en un horario de 6:00 a 21:00 horas de lunes a viernes y sábados de 8:00 a 13:00 horas. | 292 |

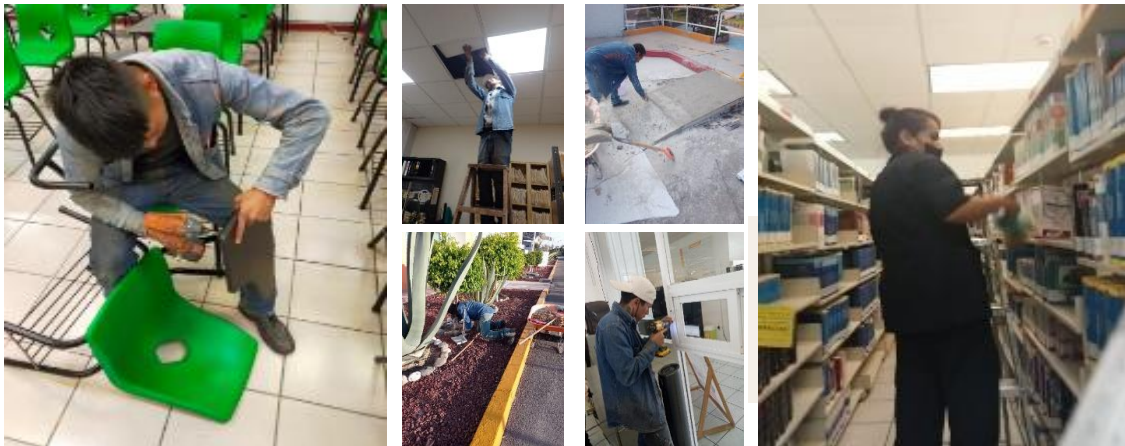

Atendimos los siguientes Controles Operacionales del Sistema de Gestión Integrado (SGI):

- **Uso y Manejo de la Energía Eléctrica:** con el objetivo de reducir el consumo de electricidad, en el interior de la universidad se colocaron lámparas led, y para el exterior, paneles solares.
- **Manejo Eficiente del Agua:** para un mayor ahorro de este recurso, se implementó bajar la intensidad de presión en todos los lavamanos de la universidad.
- **Residuos Sólidos Urbanos:** se realizó una actualización en la iconografía, con el propósito de reforzar la identificación de botes y contenedores de basura.
- **Verificación Vehicular:** con la intención de ayudar en la prevención, control y disminución de emisiones contaminantes a la atmósfera, se verificaron todos los vehículos institucionales en tiempo y forma.
- **Consumo de Gas L.P:** para mantener la seguridad en el uso de dicho recurso, se tiene una supervisión constante.

7.3.3 Inventarios

De acuerdo con el “Programa Anual de Verificación de Bienes 2023”, realizamos:

| Cambios de resguardo | Altas | Bajas |
|----------------------|-------|-------|
| 1,120 | 324 | 708 |



7.4 Informática

Habilitamos el edificio de cómputo, reubicando los siete laboratorios computacionales destinados para uso académico, así mismo, nos encontramos en proceso de habilitar un laboratorio más.



Para reforzar la seguridad perimetral e interna de la institución se realizó la instalación y configuración de cámaras de seguridad.

Diseñamos y desarrollamos un sitio web para la difusión, registro de participantes y emisión de constancias para el Segundo congreso Latinoamericano UNEVE-FLAQ-CONALAQ.

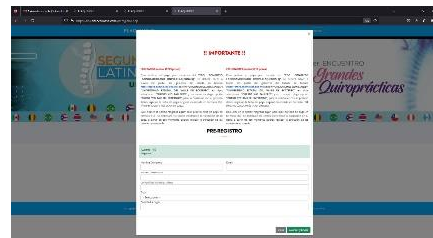

En conjunto con el Departamento de Servicios Escolares, actualizamos el Sistema Integral de Servicios Escolares (SISE), para el proceso de inscripción 2023-2 realizamos las actualizaciones importantes en el proceso de carga de documentos, validación y archivo digital de los aspirantes.

En respuesta a una oportunidad de mejora identificada en la auditoría al Sistema de Gestión integrado desarrollamos un sistema de tickets para solicitudes de soporte al Departamento de Informática.

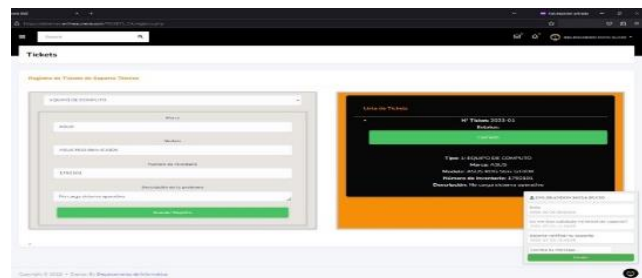



Abogacía General e Igualdad de Género

Abogacía General e Igualdad de Género

En el ejercicio 2023 realizamos las siguientes actividades:

- Actualizamos y publicamos en la página institucional los lineamientos para el funcionamiento de diversas áreas.

| Normativa |
|----------------------------------------------------------------------------------------------------------------------------------------------------------------------------------|
| Reglamento de Ingreso, Permanencia y Promoción del Personal Académico |
| Reglamento de Exámenes de la UNEVE. |
| Acuerdo por el que se derogan diversas disposiciones del Reglamento para el Funcionamiento de la Clínica Integral Universitaria de la Universidad Estatal del Valle de Ecatepec. |
| Protocolo para la Atención de la Violencia de Género de la UNEVE |
| Lineamientos para el Funcionamiento de las Academias en la Universidad Estatal del Valle de Ecatepec |

- Llevamos a cabo los siguientes convenios en materia de servicio social y prácticas profesionales.

| Servicio Social y Prácticas Profesionales |
|----------------------------------------------------------------|
| ISSSTE |
| Dreams Natura Resort & Spa |
| "Acabados de papeles satinados y absorbentes S.A de C.V (APSA) |
| "Rubén Armando Tomás Contreras Jiménez" |
| AFA |
| DIF Cuautitlán |
| DIF Tlalnepantla de Baz |
| Universidad de Acupuntura y MTC |
| Facultad de Contaduría y Administración de la UNAM |
| Alcaldía Gustavo A. Madero. |
| "APOYO MÉDICO, SALUD EN TI" |
| BACHILLERATO GENERAL 036 |

8.1 Igualdad laboral y no discriminación (Norma NMX-R-025-SCFI-2015)

Asistimos a diversas conferencias, pláticas y cursos en temas de igualdad laboral y no discriminación impartidos por Secretaría de las Mujeres y la Dirección General de Perspectiva de Género; la facultad de Derecho de la Universidad Autónoma del Estado de México.

| Cursos/Actividad |
|-------------------------------------------------------------------------------------------------------------------|
| Cuidados, género y territorio. Problemáticas y estrategias cotidianas. |
| Formas de Violencia de Género. |
| El Poder de la Igualdad: Avances y Retos pendientes en materia de Género. |
| Atención integral de violencia de género en el ámbito educativo. |
| Igualdad Laboral y No Discriminación. |
| ¿Cómo debería verse en la realidad la justicia penal desde una perspectiva de género y un enfoque interseccional? |
| Esteretipos y sesgos discriminatorios y cómo combatirlos. |
| Principales problemas en el acceso a la justicia desde una mirada interseccional. |
| Problemas durante la investigación y el juicio (feminicidios, trata de personas y forzada). |
| Reparación y garantías de no repetición. |
| Desafíos pendientes de Igualdad de Género. |
| Seminario de Educación Inclusiva. |
| Igualdad Laboral y No Discriminación. |
| Cultura de la legalidad y principios éticos que rigen la actuación de las personas servidoras públicas. |
| ¿Qué vine a enseñar? y ¿Qué vine a aprender?" dirigido a docentes. |

| |
|----------------------------------------------------------------------------------------------------------------------|
| Principios básicos de atención de primer contacto para mujeres en situación de violencia. |
| Familias Mexiquenses, Aprender a Convivir en una Cultura de Paz. |
| Prevenir la erradicación de la violencia al interior de las instituciones de educación superior y escuelas normales. |
| Estrategias docentes para la transformación pacífica de conflictos. |
| Violencia Estética. |
| Perspectiva de Género y Masculinidad. |
| Inducción a la igualdad entre mujeres y hombres. |
| Taller para docentes ;Qué vine a enseñar y que vine a aprender? |
| Igualdad de género en la educación obligatoria. |
| Scape Room. |





Unidad de Información, Planeación, Programación y Evaluación

Unidad de información, planeación, programación y evaluación

9.1 Planeación y Evaluación.

Realizamos las siguientes actividades:

- Concluimos el Diplomado "¿Cómo entender el presupuesto? El gasto público a través de los datos" impartido por la Secretaría de Hacienda y Crédito Público.
- Realizamos el Anteproyecto de Metas del ejercicio 2024.
- Integramos el Comité de Contraloría Social del Programa para el Desarrollo Profesional Docente, ejercicio fiscal 2023.
- Integramos el "Levantamiento estadístico 911 de Educación Superior del ciclo escolar 2023-2024".

| INICIO DE CURSOS 2023-2024 | | | |
|----------------------------|-------------|----------------------|-----------------------------------|
| INSTRUMENTOS | UNIVERSIDAD | UNIVERSIDAD EN LINEA | UNIVERSIDAD DE EDUCACIÓN SUPERIOR |
| MATRÍCULA TOTAL | 4207 | TOTAL DOCENTES | 194 |
| MATRÍCULA REGULAR | 4033 | DOCENTES | 194 |
| MATRÍCULA EN LINEA | 0 | DOCENTES EN LINEA | 0 |
| NÚMERO DE ESCUELAS | 1 | | |

| NIVEL EDUCATIVO | | | |
|------------------|-----------|----------|-------------|
| NIVEL EDUCATIVO | MATRÍCULA | DOCENTES | UNIVERSIDAD |
| PREUNIVERSITARIO | 0 | 0 | 0 |
| UNIVERSITARIO | 0 | 0 | 0 |
| POSGRADO | 0 | 0 | 0 |

| NIVEL EDUCATIVO EN LINEA | | | |
|--------------------------|-----------|----------|-------------|
| NIVEL EDUCATIVO | MATRÍCULA | DOCENTES | UNIVERSIDAD |
| PREUNIVERSITARIO | 0 | 0 | 0 |
| UNIVERSITARIO | 0 | 0 | 0 |
| POSGRADO | 0 | 0 | 0 |

9.2 Transparencia

- Asesoramos al personal en el tema "Cédulas de Bases de Datos Personales" cuya finalidad fue aclarar las dudas respecto a la actualización de las cédulas registradas en Intranet.
- Asistieron 137 estudiantes al evento "Cine Conversatorio: Violencia Digital" con la proyección de la película "The Cyberbully" realizado en coordinación con el Instituto de Transparencia, Acceso a la Información Pública y Protección de Datos Personales del Estado de México (INFOEM).



- Realizamos cuatro Sesiones Ordinarias y tres extraordinarias del Comité de Transparencia.
- Integramos y actualizamos 12 Cédulas de Bases de Datos Personales en la plataforma REDATOSEM.
- Obtuvimos 90.57% de cumplimiento en la verificación al portal IPOMEX realizada por la Dirección General Jurídica y de Verificación.
- Presentamos en la Trigésima Tercera Sesión Ordinaria del Comité de Transparencia el Informe Anual de Transparencia 2023.

9.3 Archivo

Con el objeto de cumplir con lo establecido en la Ley de Archivos y Administración de Documentos del Estado de México y Municipios, realizamos lo siguiente:

- Realizamos el Registro de Archivos del Estado de México y Municipios (RAEMYM) de la UNEVE.
- Integramos el Programa Anual de Desarrollo Archivístico 2023.
- Celebramos tres Sesiones Ordinaria del Sistema Institucional de Archivos y una Sesión Ordinaria del Grupo Interdisciplinario.
- Tuvimos reunión de trabajo con la Subdirección de Cumplimiento Normativo Archivístico del Archivo General del Estado de México, para la verificación de cumplimiento normativo en materia archivística, donde se evaluaron los puntos: Establecimiento e implementación del Sistema Institucional de Archivos, Establecimiento y funcionamiento del Grupo Interdisciplinario, Planeación archivística, Instrumentos de control archivístico e Instrumentos de control archivística, obteniendo un 80% de cumplimiento. .
- Obtuvimos el Dictamen de Registro y Validación del Cuadro General de Clasificación Archivística por el Archivo General del Estado de México.
- Elaboramos y difundimos las infografías “Estructura del Sistema Institucional de Archivos”, “Ciclo Vital del Documento de Archivo” y “Archivo de Trámite”, con el objeto de proporcionar información en materia archivística.
- Realizamos visitas a las diferentes áreas para la revisión de los expedientes de archivo y de las fichas técnicas de valoración.



9.4 Mejora Regulatoria

- Realizamos cuatro Sesiones Ordinarias y una Sesión Extraordinaria del Comité Interno de Mejora Regulatoria.
- Gestionamos la Exención de Impacto Regulatorio para el Reglamento de Exámenes, Reglamento de Ingreso, Permanencia y Promoción del Personal Académico, y Acuerdo por el cual se Derogan Diversas Disposiciones del Reglamento General para el Funcionamiento de la Clínica Integral Universitaria.
- Elaboramos y capturamos en el Sistema del Programa Anual de Mejora Regulatoria (SIPAMR) el Programa Anual de Mejora Regulatoria para el ejercicio 2024.



9.5 Área de Calidad

El organismo certificador BICERT S.C. llevo a cabo el segundo seguimiento de auditoría externa del Sistema de Gestión Integrado obteniendo como resultado cero No conformidades, cuatro oportunidades de mejora y cuatro fortalezas.

Aplicamos 289 encuestas en la Clínica Integral Universitaria para conocer la satisfacción del cliente con un resultado favorable del 98.57%, al realizar la comparación con la encuesta anterior, identificamos que aumento la satisfacción general de los pacientes en un 8.57%.



- Encuestamos a 567 estudiantes de los programas educativos, referente a los servicios ofrecidos por la UNEVE con un 87.1% de satisfacción.
- Difundimos el video sobre la inducción al Sistema de Gestión Integrado para el personal de nuevo ingreso de la UNEVE.
- El doctor José de Jesús González Hernández, impartió el "Taller para Revisores del SGI" a docentes de los siete programas académicos.
- Se ejecutaron revisiones de información documentada a las unidades administrativas y se dio seguimiento a las observaciones identificadas.
- Se realizó el segundo seguimiento de auditoría interna del Sistema de Gestión Integrado, con un resultado de cero no conformidades y cinco oportunidades de mejora.
- Personal del Departamento de Planeación y Calidad Institucional asistió al "Taller de Auditorías Integrales ISO 9001:2015 y 14001:2015".
- Llevamos a cabo tres revisiones del "Comité del Sistema de Gestión Integral".
- Se impartió la plática "Simulacros Ambientales e Indicadores del Sistema de Gestión Integrado" dirigida al personal que interactúa con los procesos del SGI.

