



INFORME BIMESTRAL DE ACTIVIDADES

Noviembre - diciembre 2021

Índice

	Pág.
1. Cobertura, inclusión y equidad educativa	4
1.1 Atención a la demanda	4
1.2 Becas y apoyos	4
1.3 Titulación	5
1.4 Tutorías y asesorías	5
1.5 Trámites académicos	5
2. Calidad de los servicios educativos	6
2.1 Capacitación docente	6
2.2 Servicio médico	7
2.3 Apoyo psicopedagógico	7
3. Formación integral de los estudiantes	8
3.1 Inglés	8
3.2 Actividades culturales y deportivas	8
3.2.1 Actividades deportivas	8
3.2.2 Actividades culturales	8
3.3 Habilidades socioemocionales	9
3.4 Educación continua	10
3.5 Biblioteca	10
3.6 Educación dual	11
3.7 Nodo Salud	11
4. Ciencia, tecnología e innovación	12
4.1 Investigación y publicación de artículos	12
4.2 Eventos académicos	12
4.2.1 Licenciatura en Acupuntura Humana Rehabilitatoria	12
4.2.2 Licenciatura en Humanidades Empresa	13
4.2.3 Ingeniería en Comunicación Multimedia	13
4.2.4 Ingeniería Logística Aeroportuaria	14
4.2.5 Licenciatura en Gastronomía Nutricional	15
4.2.6 Clínica Integral Universitaria (CIU)	15
5. Vinculación con los sectores público, privado y social	17
5.1 Programa de promoción y difusión	17
5.2 Seguimiento a egresados	17
5.3 Bolsa de trabajo	18
5.4 Consejo de Vinculación	18
5.5 Servicio social	18
6. Gestión institucional, transparencia y rendición de cuentas	19
6.1 Finanzas	19
6.2 Administración de personal	19
6.3 Recursos materiales y servicios generales	20
6.4 Unidad de información, planeación, programación y evaluación	20

6.4.1	Transparencia	21
6.5	Área de calidad	21
6.6	Informática	22
6.7	Abogacía General e Igualdad de Género	22
6.8	Igualdad laboral y no discriminación (Norma NMX-R-025-SCFI-2015)	24

1. Cobertura, inclusión y equidad educativa

1.1 Atención a la demanda

Llevamos a cabo el examen de admisión CENEVAL a 356 aspirantes de 580 registrados, y 147 realizaron el examen propio de la UNEVE, preliminarmente 500 sustentantes continúan con el proceso.

Carrera	Aspirantes				
	Pase automático	CENEVAL	UNEVE	Total	Aspirantes preliminares
Acupuntura Humana Rehabilitatoria	4	44	33	81	61
Quiropráctica	16	95	12	123	106
Gerontología	6	13	13	32	30
Comunicación Multimedia	16	70	33	119	103
Humanidades- Empresa	8	27	28	63	58
Logística Aeroportuaria	13	14	20	47	42
Gastronomía Nutricional	14	93	8	115	100
TOTAL	77	356	147	580	500

1.2 Becas y Apoyos

419 estudiantes resultaron beneficiados con el programa Jóvenes Escribiendo el Futuro, para evitar la deserción escolar;

Carrera	Matrícula		
	Inscritos	Beneficiados	% de Beneficiados
Acupuntura Humana Rehabilitatoria	457	54	11.8
Quiropráctica	998	134	13.4
Gerontología	314	28	8.9
Comunicación Multimedia	782	63	8.1
Humanidades-Empresa	669	53	7.9
Logística Aeroportuaria	327	23	7.0
Gastronomía Nutricional	595	64	10.8
Maestría en Ciencias del Deporte y el Ejercicio	35	0	0.0
Total	4177	419	10.0

1.3 Titulación

Celebramos la primer Ceremonia de Entrega de Diplomas para la primera generación de egresados 23 de la Ingeniería en Logística Aeroportuaria y 33 de la Licenciatura en Gastronomía Nutricional.



Referente a los trámites de titulación a diciembre de 2021, el estatus de los trámites de los egresados que cumplieron con los trámites de titulación es el siguiente:

Carrera	Títulos			Cédulas pendientes de gestionar por parte de egresados
	Físicos Por emitir	Electrónicos		
		Pendientes de Firma	En Toluca	
Acupuntura Humana Rehabilitatoria	0	54	121	39
Quiropráctica	0	47	83	19
Gerontología	3	47	42	13
Comunicación Multimedia	0	40	44	57
Humanidades-Empresa	0	64	71	22
Logística Aeroportuaria	0	0	1	0
Gastronomía Nutricional	0	0	2	0
Total	144	252	364	150

1.4 Tutorías y asesorías

Desarrollamos tutorías con el propósito de coadyuvar en la formación integral de los estudiantes e incidir en el índice de permanencia y aprovechamiento de los estudiantes.

Programa educativo	Tutorías
Comunicación Multimedia	117
Humanidades-Empresa	86
Gastronomía Nutricional	98

Atendimos a 620 estudiantes con asesorías académicas

Programa educativo	Asesorías
Comunicación Multimedia	146
Humanidades-Empresa	216
Gastronomía Nutricional	258

1.5 Aprovechamiento académico

Los índices de aprovechamiento alcanzados son:

Programa educativo	Aprobación (%)	Reprobación (%)	Deserción (%)	Promedio
Quiropráctica	93	7	2.1	8.5
Comunicación Multimedia	91.5	6.10	2.4	8.85
Humanidades-Empresa	97.1	2.9	0.05	8.85
Logística Aeroportuaria	92.95	6.56	0.17	8.47
Gastronomía Nutricional	86.33	13.06	0.27	8.49

1.6 Trámites académicos

Atendimos los siguientes tramites.

Carrera	Constancias	Historial académico	Actualización IMSS	Certificados	Títulos
AC	12	1	0	18	121
QP	9	0	10	14	83
GE	6	0	12	10	42
CM	12	0	0	10	44
HE	8	0	1	11	71
LA	7	0	1	11	1
GN	8	1	0	2	2
Maestría	0	0	0	0	34
TOTAL	62	2	24	76	398

2. Calidad de los servicios educativos

2.1 Capacitación docente

La Licenciatura en Quiropráctica diseñó un Programa de Capacitación del Personal docente 2021, logrando la capacitación del 100% del personal docente en las áreas de pedagogía, uso de plataformas digitales, terapéutica quiropráctica entre otras.

Curso	Participantes
Analista de necesidades de formación	36
Habilidades de presentación	36
Trabajo en equipo	36
Actualización de la técnica quiropráctica Gonstead	19
Inducción para tutores	12
Actualización de la técnica quiropráctica Thompson	18
Regreso seguro	40

Docentes de la Licenciatura en Humanidades-Empresa asistieron al curso “Exportación desde México”, con objeto de fortalecer los conocimientos en el tema de comercio internacional, para concluir el diplomado respectivo y ser ofertado a los egresados como opción de titulación.

2.2 Programa de Desarrollo del Profesorado (PRODEP)

Durante el presente año promovimos y logramos obtener dentro del Programa de Desarrollo de Profesorado, tres reconocimientos y apoyos a Perfiles PRODEP y nueve renovaciones.

Reconocimiento	Nombre
Perfil PRODEP y Apoyo	Cano Ricárdez Teresita
	Cortes Altamirano José Luis
	Romero Morelos Pablo
Perfil PRODEP	Fuentes Chávez Gladis Emilia
	López Gómez Modesto
	Gutiérrez Nava Miguel Alberto
	Herrera López María Elizabeth
	Hernández Calderón Evelyn
	López Gómez Rosa Estela
	Quiroz González Salvador
	Rodríguez Bandala Cindy
	Rodríguez Van Lier Miguel Ángel

2.3 Acreditaciones

La carrera de Ingeniería en comunicación Multimedia se sometió al proceso de reacreditación del programa educativo por parte del Consejo Mexicano para la Acreditación de Programas de Diseño (COMAPROD); obteniendo el resultado de Programa Acreditado por el periodo del 16 de noviembre del 2021 con una vigencia de 5 años.

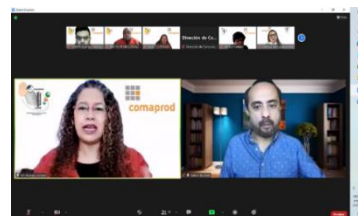
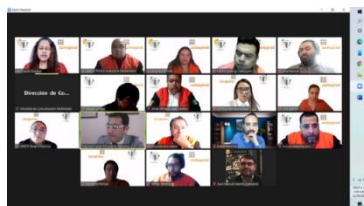

2.4 Servicio médico

Destacan las siguientes actividades:

- Consultas a la comunidad UNEVE, de manera diaria tuvimos un total de 67 consultas.
- Entregan de métodos de planificación familiar a 140 alumnas con un aumento en la tasa de uso de métodos prioritarios en un 50 %.
- Retiro de 20 implantes subdérmicos, acorde a la fecha de caducidad.
- Realizamos tres pláticas de diversos temas en materia de medicina preventiva vía *Facebook Live*.



La UNEVE apoyó con 56 pasantes del área la salud en los periodos 2020-2 y 2021-1 a las siguientes Instituciones de educación superior: TES Coacalco, TES Coacalco extensión Otumba, TES Ecatepec, UT Tecámac, UPTecámac, UP Valle de México, UMB Ixtapaluca, UMB La Paz, UMB Tecámac, EN Coacalco, EN Ecatepec, EN Tecámac y EN Teotihuacán.

Las actividades que realizaron los brigadistas consistieron en sanitizar, tomar temperatura, revisión de la plataforma Regreso Seguro, medir la oximetría, dispensar alcohol-gel y elaborar un breve interrogatorio en caso de sospecha de síntomas o signos de alarma.

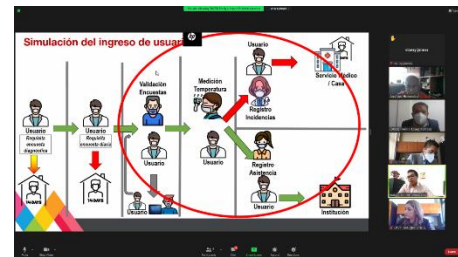

2.3 Apoyo psicopedagógico

Asistimos a los estudiantes para que logren franquear los obstáculos que puedan presentarse en el desarrollo de sus estudios, y que pudieran llevarlos a la reprobación o incluso a la deserción.

Incorporamos a 35 pacientes al servicio psicoterapéutico para ayudarles con situaciones de ansiedad, autoestima y depresión. La mayor parte de los pacientes cursa además con labilidad emocional.

Así como la atención de sesiones grupales a pasantes del área de la salud que realizan su pasantía en el Hospital 20 de noviembre”.

3. Formación integral de los estudiantes

3.1 Inglés

Hemos alineado las competencias lingüísticas para fortalecer el método de Cambridge con lo referido en el Marco Común de Referencia Europeo (MCER), con la finalidad de fortalecer el conocimiento en los estudiantes para entablar conversaciones cortas relacionadas con su persona, gustos y describir objetos de uso común, además de hablar sobre temas básicos dentro de contextos sociales de la vida diaria.

3.2 Actividades culturales y deportivas

3.2.1 Actividades deportivas

Realizamos 11 videos virtuales de tres talleres deportivos, mismos que tuvieron un alcance de 456 reproducciones en Facebook. Los talleres de artes marciales mixtas y lima lama se reactivaron de manera presencial, y atienden a 15 alumnos.



Dentro de las actividades de la Semana Cultural y Deportiva llevamos a cabo una carrera de cinco kilómetros, un torneo de poomsae y una clase de defensa personal. En las competencias participaron 21 personas y la clase de defensa personal suma 689 reproducciones.



La alumna de Acupuntura Humana Rehabilitatoria Ivette Irais Palma López, representó a la UNEVE en el Campeonato Nacional Universitario de Poomsae organizado por el CONDDE.



Publicamos dos videos del programa Aprende para Activarte, con recomendaciones para realizar actividad física de la manera correcta, los cuales acumulan 2,504 reproducciones.

3.2.2 Actividades culturales

Grabamos 21 videos virtuales de cinco talleres culturales, tuvieron un alcance de 744 reproducciones en Facebook. Los talleres de dibujo y danza folklórica se reactivaron de manera presencial, y atienden a 13 y 5 alumnos respectivamente.



Durante las actividades de la Semana Cultural y Deportiva llevamos a cabo el Concurso de Catrinas y Catrines, en el que participaron 18 personas; y publicamos los videos de danza del Grupo Makawi y el Grupo de Danza Árabe de la FES Acatlán; así como los videos musicales de: Ensamble Vocal Viento Nuevo, Banda Divinum Tragedy, BaCs, Cuarteto de Cuerdas México de la FES Acatlán y el BaCs Quartet. Los cuales acumulan 3,743 reproducciones.

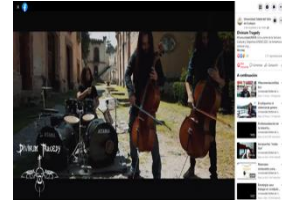

Difundimos las exposiciones virtuales "Orígenes" de Stoc Zero y "Ciencia Ficción y Fantasía" de Omar García. Las cuales tienen 51 y 31 interacciones respectivamente. Así como, una video semblanza de la obra pictórica de Julio Huertas, a la fecha tiene 945 reproducciones.



Compartimos cuatro videos sobre corrientes artísticas "Surrealismo", "Arte Pop", "Posmodernismo" y "Arte Mexicano", a la fecha alcanzan 1,298 reproducciones.

Llevamos a cabo el concurso Comunidad UNEVE con Talento en el que participaron los alumnos Luis Antonio Valdez con una composición musical y María Fernanda Acosta con la ejecución de un kata de karate, resultando ganadora María Fernanda.



Realizamos el Encuentro Coral UNEVE 2021 en el que participaron 15 agrupaciones de México, Argentina, Colombia, Ecuador, España y Perú. A la fecha, los videos alcanzan 4,500 reproducciones.



El ensamble musical Ehecatl UNEVE presentó y publicó el video del tema navideño *Winter wonderland* en Facebook, cuenta con 880 reproducciones.

3.3 Habilidades socioemocionales

Realizamos la presentación final del Módulo 2, en donde 20 profesores han fortalecido sus competencias al sumar 4 habilidades socioemocionales más, además de compartir conocimientos experiencias y ejercicios prácticos con los estudiantes.

Esta experiencia que se da en la universidad por primera vez, sin duda ha resultado no solamente provechosa sino de gran éxito, que redundará en beneficio de los estudiantes y de una manera más integral en la impartición de la oferta educativa.

Cubriremos la tercera etapa en el 2022, habiéndose capacitado a toda la plantilla de profesores en once habilidades blandas, y la totalidad de los grupos de la UNEVE estarán recibiendo capacitación de manera formal y de ser posible como materias con créditos de la carrera.

3.4 Educación continua

Impartimos ocho videoconferencias del programa “Aprende para emprender”, en coordinación con el Instituto Mexiquense del Emprendedor y en el que participaron en promedio 200 estudiantes semanalmente.

Videoconferencia	Impartido por	Asistentes
Aprender del fracaso	Citibanamex	201
Mitos del emprendimiento	Citibanamex	254
¿Cómo defino mi modelo de negocio?	Citibanamex	254
Contar historias para vender mis productos	Citibanamex	189
La era digital	Citibanamex	187
Emprende en 1,2,3	Lic. Tania Matías Vargas	157
Entra al mundo del E-commerce	Lic. Tania Matías Vargas	190
Curso Recursos humanos y legales (plan de negocio)	Lic. Alfonso Huesca Ruíz	60

El seminario “Incubación de una empresa. Desarrollo de un plan de negocio” concluyó con la capacitación a 60 estudiantes que tienen en su plan de vida iniciar una empresa en el área de la salud; estamos realizando revisiones y retroalimentando a cada uno de los proyectos.

3.5 Biblioteca

Para fomentar la lectura realizamos tres presentaciones de libro y la lectura de cuentos cortos:

Título	Autor	Asistente
Sapos en la lluvia	Ghada Martínez	27 estudiantes
Caja paradójica ultramagna	Fernando Martínez Moreno	18 estudiantes
El portador de luz	Oscar Benjamín Robles Armenta	45 estudiantes
Lectura de cuentos cortos	Círculo de lectura UNElectores	45 estudiantes de la primaria Revolución



Recibimos en donación 650 ejemplares por parte de la Asociación Nacional de Universidades e Instituciones de Educación Superior ANUIES junto con el Seminario de Cultura Mexicana, donación compuesta por diversos títulos de la autoría de prestigiados académicos e investigadores.

Llevamos a cabo la reparación de 60 ejemplares físicos, y renovamos la suscripción de dos revistas digitales que apoyaran el programa académico de la Ingeniería en Comunicación Multimedia.

3.6 Educación dual

Para evaluación de pertinencia, realizamos tres visitas a unidades económicas. En total, 97 alumnos han sido incorporados a la modalidad de educación dual, en total contamos con 101 estudiantes en esta modalidad.



3.7 Nodo Salud

La UNEVE participa en el proyecto de Nodos Educativos-Productivos y dentro de él, coordina al Nodo Salud, quien además de publicar en la revista Tecno Cultura del TESE una extensa memoria del diagnóstico y propuestas de trabajo realizado en 316 Unidades Económicas, realizó otras actividades académicas, tales como cursos, seminarios, talleres y elaboración de materiales para oferta educativa de posgrado.

Además, convocó a 1500 estudiantes y 133 profesores al Foro Internacional denominado Salud y Tecnologías Aplicadas, donde se presentaron conferencias de enorme impacto.

4. Ciencia, tecnología e innovación

4.1 Cuerpos académicos

Tenemos tres Cuerpos Académicos vigentes durante el 2021.

DES	Nombre	LGAC	Grado dictaminado	Integrantes
Salud	C-1 Investigación en Ciencias de la Salud	- Ciencia básica - Ciencias para el Dx clínico - Manejo clínico	En formación	Mtro. Montiel Flores Enrique (Responsable) Dra. Rodríguez Bandala Cindy Dr. López Gómez Modesto Dra. Ma. Elizabeth Herrera López Dr. José Luis Cortes Altamirano Dr. Pablo Romero Morelos
Sociales	C-2 Calidad de Vida, Género y Envejecimiento	- Corporalidad, Género y Vejez (Antropología del cuerpo y de la vejez) - Envejecimiento, calidad y sentido de vida	En formación	Dra. Angélica María Razo González (Responsable) Dr. Morales Rosell Ricardo Mtro. Castillo Díaz Ricardo Mtro. Flores Monroy Carlos Mtra. Martínez Mondragón Mariam Dra. Norma Hernández
Salud	C-3 Salud Transdisciplinaria	- Modelos de Atención Integral y sistémicos en salud - Neurobiología de las medicinas Alternativas y complementarias	En formación	Dr. Quiroz González Salvador (Responsable) MDAES García Piceno Yolanda Dra. Rodríguez Van Lier Esperanza

4.2 Investigación y publicación de artículos

4.2.1 Sistema Nacional de Investigadores

Por su alto valor académico y los excelentes resultados en materia de investigación, la UNEVE mantiene en su plantilla a cuatro profesores SNI, nivel 1, mismos que se han convertido en impulsores de la investigación, en promotores de la reglamentación en investigación y en líderes de los cuerpos académicos.

Carrera	Investigador	Perfil académico
Acupuntura	Salvador Quiroz González	Doctor en Ciencias Neurofisiológicas
Humanidades-Empresa	Francisco Sánchez Narváez	Doctor en Ciencias de la Educación
Quiropráctica	Pablo Romero Morelos	Doctor en Ciencias en Biomedicina y Biotecnología Molecular
Quiropráctica	José Luis Cortes Altamirano	Doctor en Ciencias Biológicas y de la Salud

4.3 Eventos académicos

4.3.1 Licenciatura en Acupuntura Humana Rehabilitatoria

En el marco del Convenio de colaboración, con la World Federation of Chinese Medicine Societies (WFCMS), realizamos el proceso de Certificación Internacional en Acupuntura y Acupotomología, con la participación de participan veinticinco sustentantes, de diferentes instituciones, entre ellos 6 docentes de la UNEVE.



Nuestra docente Rosa Estela López Gómez, asistió a la capacitación Open-Ed, Educación abierta e inclusiva Redes de formación e investigación de la WUN y la UNESCO, donde compartieron información sobre REAs, licenciamientos, curación, selección, producción y disseminación de estos.

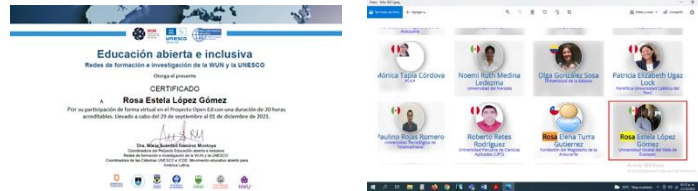

4.3.2 Licenciatura en Humanidades Empresa

Nuestros docentes Teresa Martina Ascencio Hernández expuso el tema “Mercadotecnia social, un compromiso de la organización” y; José de Jesús González Hernández participó con la conferencia “Quieres ser líder o seguidor”, en el evento “Encuentro Académico Internacional: Liderazgo y Marketing México-Perú”, con la asistencia de más de 200 estudiantes.



Las docentes Mtra. Adriana Villegas Avila, Irene Vázquez Ibarra, Ana María Guerrero Orozco e Irma López Espinosa participaron en el 9º Coloquio Internacional de Investigación "Gestión y Desarrollo de las Organizaciones", organizado por la ANFECA Zona V centro-Sur.

4.3.3 Ingeniería en Comunicación Multimedia

Publicamos la revista de aniversario de Multimedia Magazine, con la destacada participación del maestro Sergio Enrique Rodríguez Macías con el artículo “Habilidades Blandas una Realidad UNEversitaria”.

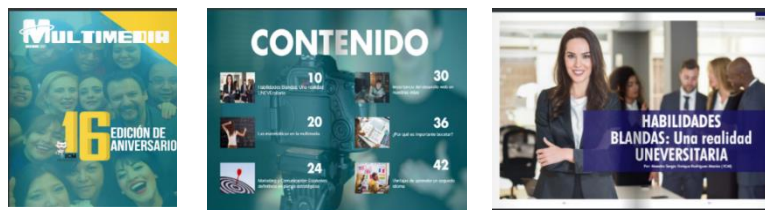

Desarrollamos la 13ª edición de la revista Multimedia Magazine, que marca el cierre de un año de retos y desafíos de los cuales destaca la reacreditación del Programa Educativo de Ingeniería en Comunicación Multimedia.



En el marco de los festejos del XVI Aniversario de Ingeniería en Comunicación Multimedia, realizamos doce conferencias y cuatro talleres que permitirán fortalecer las competencias de los estudiantes y egresados del programa educativo.

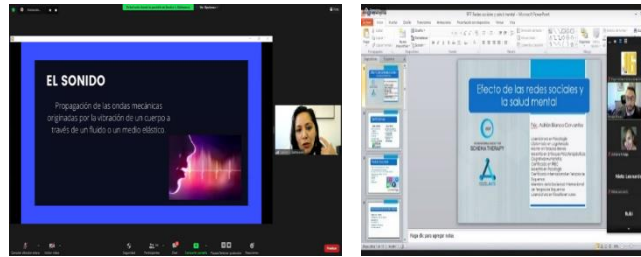

4.3.4 Ingeniería en Logística Aeroportuaria

La docente Teresita Cano Ricárdez participó en el Congreso Latinoamericano de Hidráulica en México 2021, con la ponencia “Aeropuertos como actores en la transformación del entorno ambiental e hídrico”.



Participación en el Foro Internacional de Formación de Capital Humano de las IES para el sector aeronáutico, se apoyó con 4 conferencias (3 nacionales y una internacional).

Los docentes Teresita Cano Ricárdez y Cuauhtémoc Rafael González Martínez participaron en el 9º. Coloquio Internacional de Investigación con los temas: “Sostenibilidad dentro de la industria aeronáutica” y “Derechos humanos fundamentales para la sostenibilidad del grupo aeroportuario de la Ciudad de México”.



Realización de la ceremonia de entrega de diplomas para la primera generación.



Estamos realizando diversas gestiones para que estudiantes de logística se incorporen como estudiantes duales en la empresa LAITUR.

Dimos pláticas informativas para realizar difusión sobre la carrera en diversas instituciones del nivel medio superior, con el objetivo de tener una mayor cantidad de aspirantes.

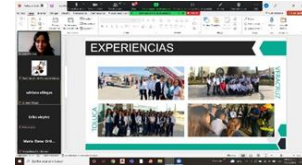

4.3.5 Licenciatura en Gastronomía Nutricional

Transmitimos tres emisiones de NUTRIUNEVE, donde abordamos temáticas referentes a la nutrición.

La maestra Mayra Zenteno Granados quien presentó, “Propiedades de los alimentos v.s. suplementación”, cuyo propósito es conocer las propiedades de los alimentos y los requerimientos que se cubren, así como las diferencias con suplementación.



Con el tema “Vives para comer o comes para vivir”, participó la maestra Lidia Celia Mata Lara, permitiendo reflexionar acerca de los hábitos alimenticios y las decisiones que se toman al comer, para comprender la importancia de nutrir adecuadamente el cuerpo.



La emisión “Tipos de alimentación en deportistas”, fue expuesta por la licenciada Julia Servín, con el propósito de dar a conocer distintos tipos de alimentación en deportistas y comprender la relación existente entre la alimentación y el rendimiento físico, mental e incluso emocional.

La licenciada Alejandra Ocampo Salazar, obtuvo el primer lugar en el “Primer Concurso Gastronómico: Sabores del Mictlán” realizado en el Municipio de Ozumba el 01 de noviembre del presente año.



4.3.6 Clínica Integral Universitaria (CIU)

BICERT, SC. realizó el 25 de noviembre la Auditoría Externa para la Recertificación de la Clínica Integral Universitaria, donde nos recertificamos en la NOM ISO 9001:2015.

Otorgamos 634 estudios radiológicos y brindamos 2,680 servicios en las siguientes áreas:

Área	Paciente primera vez	Consulta subsecuente	Interconsulta	Revaloración
Gerontología	-	175	18	34
Rehabilitación	-	149	12	-
Acupuntura	198	879	21	183
Quiropráctica	156	697	5	183

Llevamos a cabo las siguientes sesiones clínicas con el objetivo de brindar actualización y capacitación en temas emergentes para buenas prácticas:

Área	Sesión Clínica
Gerontología	<ul style="list-style-type: none"> - Síndrome de caídas. - Intervención gerontológica en úlceras por presión. - Intervención gerontológica para paciente frágil. - Manejo de crisis en pacientes adultos mayores con dependencia. - La importancia de los agentes físicos en la rehabilitación. - Intervención gerontológica en síndrome de delirium.
Quiropráctica	<ul style="list-style-type: none"> - Patología nerviosa. - Patología muscular. - Patología abdominal y visceral. - Patología renal. - Patología pulmonar y vías aéreas. - Patología ósea.
Acupuntura	<ul style="list-style-type: none"> - Técnicas de Apoyo a la Acupuntura (Ventosas). - Auriculoterapia con aguja de noguier.
Rehabilitación	<ul style="list-style-type: none"> - Corrientes Exponenciales. - Evaluación y caso Clínico TENS. - Gonartrosis y su manejo en Rehabilitación. - Corriente Trabert. - Generalidades de fractura/ Corrientes Diadinámicas. - Evento Vascular Cerebral diagnóstico y tratamiento en Rehabilitación. - Parálisis Facial diagnóstico y tratamiento en Rehabilitación.

Continuamos con la capacitación al personal adscrito a la Clínica Integral Universitaria, así como pasantes y estudiantes.



Curso, Diplomado, Actividad o Taller	Asistentes
Atención de manera presencial en consultorios y archivo para revaloraciones.	6
Actividades de brigada y filtro epidemiológico para el ingreso de la comunidad universitaria tanto peatones como automóviles.	16
Diplomado en mediación escolar.	5
Capacitación para el manejo del Sistema de Atención y Control de Citas (SACC).	28
ORCID (Identificador Abierto de Investigación y Colaborador).	1
Atención y cuidado al Paciente PostCovid-19.	1
Conferencias y talleres impartidos por la Comisión de Derechos Humanos del Estado de México.	5
Cuidado de la salud mental en situaciones de emergencia.	61
Envejecimiento saludable. CLIMSS	60
Envejecimiento saludable. Secretaria de Salud e INGER	34
Nuevas perspectivas en la concepción actual de las vejeces. IMSS	51
Derecho Universal a la Salud.	32
Adopción homoparental y lesbomaternal.	24
Logoterapia.	28
Violencia digital y Ley Olimpia.	18
Derecho al libre desarrollo de la personalidad y despenalización del uso recreativo de la marihuana.	59
Derechos Humanos y Masculinidades	75
Trata de niñas y niños a ras de asfalto.	56
Rol del Fisioterapeuta en pacientes geriátricos con deterioro cognitivo.	1
Recuperación del Sistema Vestibular.	1
Experiencias del Deep Oscillation en Rehabilitación Dermatofuncional.	
Finanzas básicas para negocios.	1
Prevención y vigilancia de brotes en las empresas para evitar contagios y actualizar las medidas de seguridad.	70
Cuidado de la salud mental para conocer las acciones a tomar para el manejo de las emociones y prevenir enfermedades mentales.	75
Mediación escolar de la plataforma convivenciaescolar.edugem.gob.mx, con el objetivo del desarrollo de habilidades blandas e inteligencia emocional.	20
Conferencias de la CNDH.	81
Curso de primer respondiente impartido por la Jurisdicción Sanitaria de Ecatepec.	2
Curso primer respondiente (Introducción).	6
Análisis Estadístico con Excel.	2
Introducción a la Norma ISO 9001:2015 mediante Zoom.	1
Contexto de la Organización y Planificación de Riesgos.	1
Curso de Ortografía y Redacción.	3

5. Vinculación con los sectores público, privado y social

5.1 Programa de promoción y difusión

Dando seguimiento a las actividades de difusión electrónica, realizamos la publicación de las diferentes actividades institucionales en redes sociales de la institución, con un total de 258 publicaciones, que representaron en conjunto un impacto de alcance orgánico de 750,854 en Fanpage de Facebook, destacando platicas y conferencias en vivo.



5.2 Seguimiento de egresados

Con objeto de contar con información estadística que sirva para la toma de decisiones de las diferentes áreas de la universidad, principalmente la académica, encuestamos a 67 egresados en dos diferentes momentos uno al término del servicio social y otro cuando tramitan su título profesional. Como resultado de esta acción desarrollamos una aplicación informática para entregar los datos procesados a las direcciones de carrera.

Algunos de los indicadores más representativos encontrados son:

- El índice de empleabilidad es de 26.3%
- De los económicamente activos, 53% su principal actividad económica es el autoempleo o negocio propio.
- 10% labora para una empresa privada.
- 3% labora para una institución pública.
- El 56% opina que hay una total coincidencia de la actividad laboral con la carrera.
- Un 24% opina que hay una mediana coincidencia de la actividad laboral con la carrera.

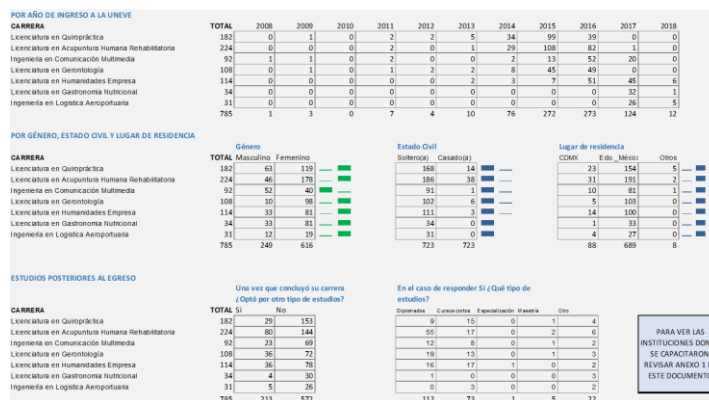

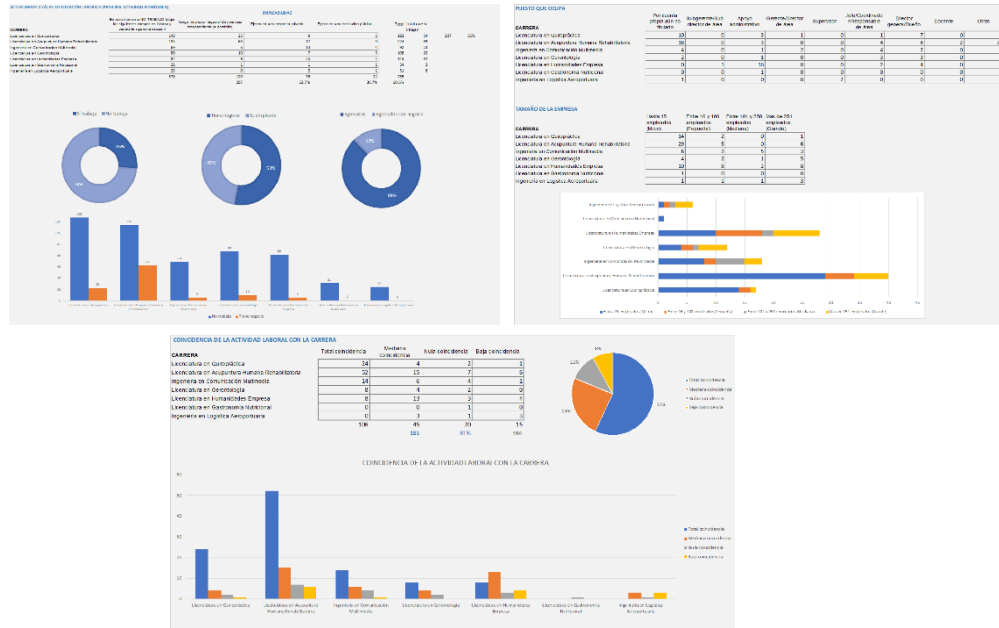

5.3 Bolsa de trabajo

Promovimos cinco vacantes, donde un candidato obtuvo el puesto.

Vacante	Perfil solicitado	Empresa
Acupunturista	Acupunturista	Zhenzi Polanco

Por primera vez promovimos vacantes para la carrera de Gastronomía Nutricional.

Vacante	Perfil solicitado	Empresa
Gastronomía Nutricional	Cocinero	San Lorenzo 254
Gastronomía Nutricional	Panadero	San Lorenzo 254

5.4 Consejo de Vinculación

Llevamos a cabo la LIV Sesión Ordinaria del Consejo de Vinculación de la UNEVE, donde destacaron las opciones de capacitación que brindamos a los pasantes de servicio social, así como las becas que el COMECYT asignó a estudiantes de educación dual, además de las actividades culturales virtuales que realizamos en coordinación con otras instituciones.

5.5 Servicio social

Actualmente tenemos 738 pasantes realizando su servicio social en alguna de las siete diferentes convocatorias que emite la UNEVE.



6 Gestión institucional, transparencia y rendición de cuentas

6.1 Finanzas

El ingreso al sexto bimestre por subsidio y recursos propios fue de \$130,173,986.77 (Ciento treinta millones, ciento setenta y tres mil novecientos ochenta y seis pesos 77/100 M.N.).

Concepto	Importe
Transferencias estatales	53,011,838.97
Transferencias federales	44,330,247.00
Ingresos propios	20,340,701.79
Programa Regreso Seguro	620,322.00
COMECYT	50,000.00
FAM 2021	11,492,086.94
Otros ingresos de gestión	328,790.07
Total	130,173,986.77

El gasto correspondiente al sexto bimestre fue de \$129,682,008.99 (Ciento veintinueve millones, seiscientos ochenta y dos mil, ocho pesos 99/100 M.N.), como se detalla a continuación:

Capítulo	Concepto	Ejercido
1000	Servicios Personales	73,239,847.20
2000	Materiales y Suministros	12,161,081.04
3000	Servicios Generales	28,738,827.81
5000	Bienes Muebles e Inmuebles	4,050,166.00
6000	Obra Pública	11,492,086.94
	Total	129,682,008.99

Cumplimos con la información financiera y presupuestaria para las instancias federales y estatales; así como, el entero del impuesto sobre erogaciones y de las contribuciones del ISPT e ISR de los meses de noviembre y diciembre de 2021.

6.2 Administración de personal

Al término del bimestre, la plantilla del personal estuvo integrado por 168 profesores de asignatura y 100 servidores en áreas administrativas:

Categoría	Autorizado	Pagado
Mandos medios y superiores	21	21
Personal operativo	49	49
Profesor asociado	31	31

Categoría	Autorizado	Pagado	Plazas ocupadas
Profesor de asignatura H/S/M	2,206	4,064	166

Fue posible cumplir con los pagos de nómina, pensiones alimenticias, cuotas y aportaciones del ISSEMyM y seguros.

El 11 y 12 de noviembre, 21 personas integrantes de las brigadas de protección civil, fueron capacitadas en el Primer respondiente, a fin de aplicar las técnicas y herramientas de los primeros auxilios a quien así lo requiera.



Con el objetivo de adquirir conceptos estadísticos para la realización de bases de datos, 30 personas del área administrativa realizaron el curso de Análisis estadístico con Excel, el 29 y 30 de noviembre.

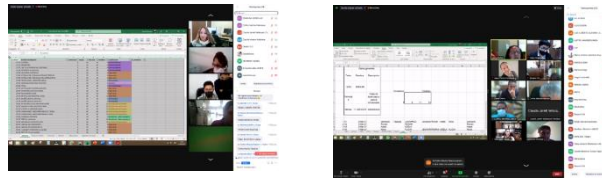

En el curso Ortografía y redacción ejecutiva, participaron 41 personas del área administrativa y fue llevado a cabo el 16 y 17 de diciembre.

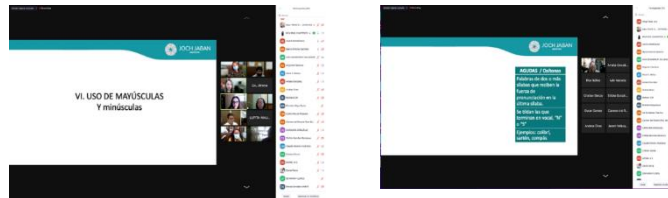

6.3 Recursos materiales y servicios generales

El Comité de Arrendamientos, Adquisiciones y Servicios de la Universidad Estatal del Valle de Ecatepec, (UNEVE) dictaminó los siguientes procedimientos adquisitivos: Contratación del servicio del estudio de clima laboral para el personal directivo, docente y administrativo de la Universidad Estatal del Valle de Ecatepec, por un monto de \$29,000.00 (Veintinueve mil pesos 00/100 M.N.) y, Contratación del servicio de auditoría externa para la dictaminación de estados financieros del ejercicio fiscal 2021, por un monto de \$74,550.00 (Setenta y cuatro mil quinientos cincuenta pesos 00/100 M.N.).

Atendimos un total de 8 solicitudes de compra y 4 de servicios.

Cumplimos con lo establecido en el Protocolo de Actuación en Materia de Contrataciones Públicas, Otorgamiento y Prórroga de Licencias, Permisos, Autorizaciones y Concesiones, en coordinación con el Órgano Interno de Control se realizaron los siguientes actos públicos:

Objeto del acto público	Fecha	Número del expediente	Nombre del procedimiento
Firma de contrato	12/11/2021	UNEVE/RMYSG/FED/SR-44/2021	Contratación del servicio de auditoría externa para dictaminación de estados financieros del ejercicio fiscal 2021.
Firma de contrato	11/11/2021	UNEVE/RMYSG/FED/AD-24/2021	Contratación del servicio para el clima laboral.

Entrega de bienes	15/11/2021	UNEVE/RMYSG/FED/SR-50/2021	Adquisición de 96 bloques de foamy.
Firma de contrato	7/12/2021	UNEVE/RMYSG/ICMTP-05/2021	Adquisición de equipamiento de mobiliario para el edificio multifuncional de laboratorios y talleres.
Firma de contrato	20/12/2021	UNEVE/RMYSG/ICMTP-07/2021	Adquisición de equipamiento de laboratorios de la Universidad Estatal del Valle de Ecatepec.

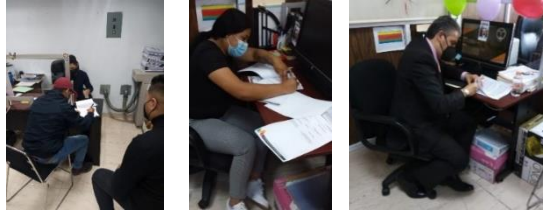

Realizamos 124 servicios de mantenimiento, 80 preventivos y 44 correctivos en las diferentes áreas.

El Instituto Mexiquense de la Infraestructura Física Educativa (IMIFE) el 24 de agosto llevo a cabo la Convocatoria Pública No. 004 para la adjudicación de la obra de la tercera etapa de la Construcción del edificio “Multifuncional de laboratorios y talleres”, emitiendo el fallo de adjudicación el 13 de septiembre siendo a favor de la empresa Denali Infraestructura, S.A. de C.V.

El 14 de septiembre el IMIFE y la empresa Denali Infraestructura, S.A. de C.V. suscribieron el contrato de la tercera etapa de la construcción del edificio “Multifuncional de laboratorios y talleres”, por un monto de \$7,855,226.91 (Siete millones ochocientos cincuenta y cinco mil doscientos veintiséis pesos 91/100 M.N.), los trabajos iniciaron el 24 de noviembre, con un avance del 25 por ciento.



6.4 Unidad de información, planeación, programación y evaluación

6.4.1 Archivo

En cumplimiento a la Ley General de Archivo, en el mes de diciembre integramos el Sistema Institucional de Archivos y el Grupo Interdisciplinario, para llevar a cabo la administración de nuestros archivos, así como los procesos de gestión documental.

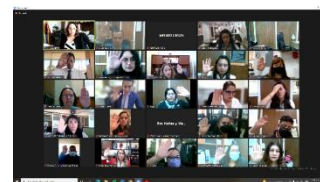
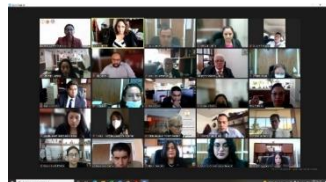
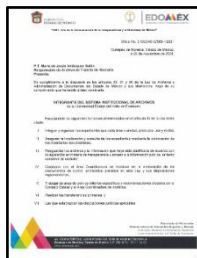

6.5 Área de calidad

Impartimos la sesión de estudio de auditoría externa de la “Clínica Integral Universitaria” los días 3 y 4 de diciembre con la participación de 14 responsables de los procedimientos del Sistema de Gestión de Calidad.



De conformidad con lo dispuesto en el apartado 9.3 revisión por la dirección de la ISO 9001:2015, llevamos a cabo a la Novena reunión de revisión del Sistema de Gestión de la Calidad, Clínica Integral Universitaria con la anuencia por la Alta Dirección.

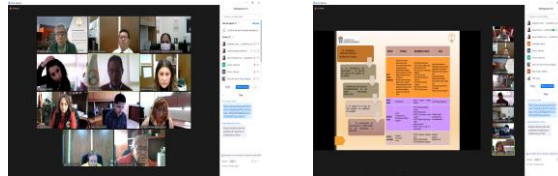

Como parte de los ejercicios de mejora continua del Sistema de Gestión de Calidad “Clínica Integral Universitaria”, fue realizada la auditoría externa de primer seguimiento, con un resultado de 0 no conformidades y 3 oportunidades de mejora.

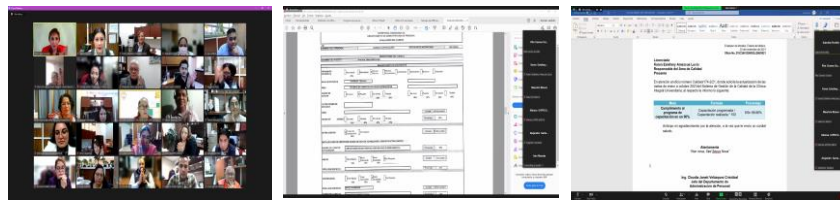

6.6 Informática

Apoyamos con la conexión a internet, cámaras y configuración de equipos para la entrega de becas del programa Familias Fuertes del gobierno del Estado de México.

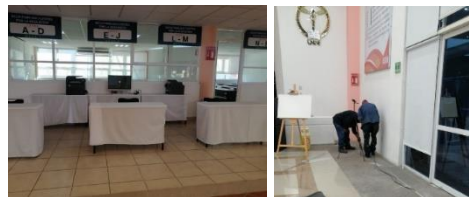

Dimos asistencia en cuanto a la infraestructura, conexión a internet y cámaras para la realización de la certificación de acupuntura.

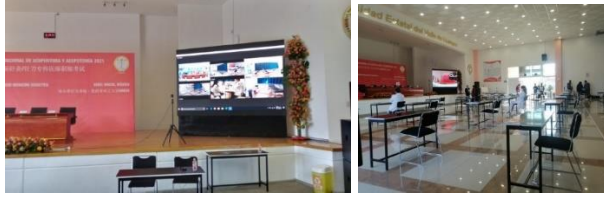

Hemos actualizado el Sistema Integral de Servicios Escolares (SISE), con la finalidad de tener un control interno respecto a las actividades de la Universidad.

6.7 Abogacía General e Igualdad de Género.

- Durante el periodo noviembre-diciembre, elaboramos dos contratos para la prestación de servicios profesionales de catedráticos a favor de la Maestría en Ciencias de la Acupuntura.
- En el rubro de convenios, fue formalizado uno en materia de Ministración de recursos para una cátedra a distancia en la Maestría en Ciencias del Deporte y el Ejercicio; otro para la Impartición de cursos de certificación en *Activator Methods Chiropractic Technique* para la Lic. en Quiropráctica; uno Convenio Modificadorio al Convenio de Concertación suscrito con la empresa Harmon Hall y un Convenio de Colaboración con la empresa JB FUTURO, S. DE R. “ETOBE” para fortalecer la red de empleabilidad para egresados.
- Por lo que hace a convenios Dual, en este periodo fueron elaborados cuatro Marco y cuatro específicos, con igual número de unidades económicas.
- Revisamos y ajustamos un Convenio de Asignación de Recursos, por medio del cual el Fondo para la Investigación Científica y Desarrollo Tecnológico del Estado de México, otorgará recursos económicos por \$100,000.00 a la UNEVE como sujeto obligado para un proyecto de investigación en Gerontología.
- Revisamos actualizados y armonizamos el Manual del Sistema de Gestión de la Calidad de Clínica Integral Universitaria (CIU).
- Asesoramos a la directora de Gerontología, en lo que hace a la elaboración de un Convenio Específico de Colaboración en materia de Investigación con la Universidad Privada Norbert Wiener. Lo mismo a la directora de Comunicación Multimedia en lo que hace a un convenio Marco de Colaboración.
- Elaboramos un documento denominado “Responsiva de viaje” que habrán de suscribir aquellos discentes que realicen actividades de prácticas o actividades académicas fuera de la universidad.
- Preparamos un documento de trabajo denominado “Lineamientos para el funcionamiento de las Academias”, mismo que fue remitido para conocimiento al asesor de inglés de la universidad.
- Fue brindada asesoría a la persona titular de la Lic. en Gerontología, referente a la posible celebración de un contrato de coedición, con la Editorial Plaza y Valdés.
- EL 20 de diciembre, enviamos a la Dirección General de Legislación y Estudios Normativos de la Secretaría de Justicia y Derechos Humanos, las observaciones integradas al Reglamento Interior de la UNEVE, con base en sugerencias hechas a nuestro proyecto de Reglamento Interior, que fueron comunicadas al suscrito por medio del oficio SJDH/DGLYEN/22202006A/365/2021, firmado por el Lic. Javier de Jesús Domínguez González, director general de Legislación y Estudios Normativos.

6.8 Igualdad laboral y no discriminación (Norma NMX-R-025-SCFI-2015)

- Fue presentada al suscrito la documentación legalmente expedida, donde consta el cambio de género de forma legal, como parte de la transición de una persona, ahora de género femenino de la Lic. en Acupuntura, por lo que el suscrito sugirió realizar el cambio de nombre en el sistema y demás documentación académica, para los efectos legales conducentes.
- Enviamos a la persona titular del CONVIVE, los informes que corresponden a los meses de noviembre y diciembre del año en curso, referente al PROGRAMA DE CULTURA INSTITUCIONAL PARA LA IGUALDAD ENTRE MUJERES Y HOMBRES DEL ESTADO DE MÉXICO, así como las evidencias que los sustentan.